青島時報

中華郵政特准掛號立券特別[illegible]之報紙　電報掛號二五一四號

社址關山路十七號　電話三三五五號　郵政信箱一四三號

第三千一百十一號

◁今日本報兩大張▷

登記證　中宣會中字壹肆肆貳號　內政部警字陸貳捌號

發行人尹樸齋　編輯人于衡湘

中華民國十三年九月一日發行

印刷所關山路醒民印刷局

本報價目

本埠	外埠
零售每份大洋[illegible] 每月大洋[illegible] 半年[illegible] 全年[illegible]	每月大洋一元二角 半年六元六角 全年十二元四角

廣告價目

普通	特別
△每英寸每日五角 △每月[illegible] [illegible]	△每英寸每日一元 △每月[illegible] [illegible]

解決送禮問題
—儲金禮券—

美觀……高尚……鄭重……便利

贈者有崇儉之意　受者得儲蓄之益

票面分一元二元四元八元十元五種另備特式一種便客指定填寫

紅素俱備　年息四厘　隨時兌取

明華商業儲蓄銀行發行

◎航空公路建設獎券◎

獎額最大　獎數最多　搖獎最公　取獎最便

○春光迎祥大可一試財運○

○開獎期近幸莫錯過良機○

諸君欲購第四期航空獎券請到

中山路（和記汽車行）對面

青元商行

電話五四四四

敝商行現存號碼甚多隨諸君之意自由選擇

奉贈五彩美人畫片及敝商行週年紀念券

購券一條希望伍萬元

購券一張希望伍拾萬元

每十號必有一號中獎

第四期準於三月二日在上海逸園當衆開彩

最新出廠
品質較前優勝

香味更為清芬　吸之倍增妙趣

製法包裝發行均經精密研究　故一枝枝新鮮美妙無比

一經欣賞　定荷讚許

英商花旗白錫包公司著名出品

SPHINX.

人獅商標為本公司高等品質之標識務請認明為要

五華牌

CNA-07

交通銀行

（政府特許之發展全國實業銀行）

資本金壹千萬元

公積金二百三十餘萬元

前清光緒三十三年創辦

辦理儲蓄信託及一般之銀行業務

青島本行　中山路三十號　電話五〇一一至五〇一四　電報掛號　中文六六三九　洋文 CHIAOTUNG

冠縣路支行　冠縣路九三號　電話同前

東鎮支行　東鎮威海路二七號　電話五〇一五

第一倉庫　大港商河路一八號

第二倉庫　冠縣路九四號

電話均五〇一一至五〇一四

儲蓄部　附設中山路本行及冠縣路東鎮兩支行內

保管部　附設中山路本行內

總行　上海黃浦灘十四號

外埠分支行

南京○下關○鎮江○武進○無錫○蘇州・觀音前街・常熟○揚州○泰縣○南通○徐州○蚌埠○新浦○蕪湖○漢口○長沙○九江○沙市○杭州○寧波○紹興・餘姚○定海○蘭溪○天津○北平○保定○唐山○石家莊○開封○鄭州○濟南○濰縣○烟台○威海衛○龍口○瀋陽○南滿站○大連○營口○孫家台○四平街○洮南○哈爾濱○道裏○長春○吉林○富錦○黑龍江○張家口○歸綏○包頭鎮○上海南京路○上海民國路○上海提籃橋○上海界路○

金城銀行

▲資本總額壹千萬元

▲實收資本七百萬元

▲公積二百八十萬元

業務要目

營業部　定期存款活期存款往來存款通知存款押匯及其他一切事務

儲蓄部　專營整存零付零存整付整存整付特種定存活存等儲蓄事務營業獨立會計公開利息優厚責任無限

匯兌部　國內各地均有通匯地點手續簡便匯遞迅速

總行　天津英租界中街

分行　北平　上海　漢口　大連　哈爾濱　南京　鄭州　蘇州　武昌　石家莊

青行　天津路元善里口

電話　經理室三五一八〇　營業室三七三八

有線電報掛號均有中文七〇〇七　無洋文 Kinchen

儲蓄章程函索即寄

招商局啟事

敬啟者敝局普安輪原定本月九日由滬開青茲因接到敝總局來電謂該輪急於修理於即日起暫行停駛一俟工竣再當定期復班不誤奉此茲特登報聲明諸希各界亮察為荷

招商局謹啟　電話五二九五

郵務海關函授男女招生

本校專灌輸郵政海關智識為投考郵局海關之唯一機關一經本校栽培投考郵局海關無不錄取是以在各省郵海關中都有學生服務其間茲招男女函授生五百名凡讀過英文三四年者即可向本校報名繳講義書籍郵費八元海關費免收科目列入校章函索附郵五分報名處上海北四川路餘慶坊郵務海關函授學校校長奚良才啟

銀行函授男女招生

本校開辦十五年成績素著教員都為銀行中熟悉職務者講義亦為各大銀行所切用者故在本校畢業後不難在銀行服務近上海中國實業銀行中國國貨銀行中華信託儲蓄銀行墾業銀行港粵分行及通易信託公司等因營業發達添設分行先後招考辦事員及助員會由本校專函通告各學員投考應試獲得職業者不少足徵本校辦學之實在凡閱過校章而欲投身銀行服務者即向上海北四川路餘慶坊本校報名閱交講義書籍費十五元科目列入校章函索附郵五分再本校得以隨時寄發講義不受時局影響望為注意

私立中國銀行專科函授學校啟

軍會令陳儀負責辦理閩省軍事
閩北戰況順利匪不難消滅
軍會令蔣鼎文飭閩省民軍靜候改編勿得妄動
閩各界續開慶祝討逆勝利遊藝會到場萬餘人
沈光漢等已出洋蔡廷楷亦離開軍隊

南京十七日電　軍事委員會頃令蔣鼎文，轉飭各路民軍，靜候整理改編，不得妄動，又令第十師派隊嚴厲肅清屏南土匪。

福州十七日電　閩北剿匪軍事，進行甚為順利，我軍猛攻沙縣，已將該城包圍，匪衆米糧斷絕，極為恐慌，盧興邦部，連日與匪激戰甚烈，匪衆決難得逞。

徐州十七日電　前十九路軍，現已改編就緒，六十及七八兩師，調駐豫境，由劉峙負責補充，將加以整頓，仍成勁旅，毛維壽張炎兩總副指揮，不久即行北來，惟駐地尚未定，蔡廷楷確已擺脫軍隊，沈光漢區壽年等已出洋，現該軍十分之八，歸順中央。

福州十七日電　惠安莆田等縣防務，現由李默庵劉戡等部接防駐守，並積極辦理善後，

南京十七日電　軍部委王勁修為興泉永警備司令，所部軍隊，即以興泉永各地編餘部隊，整編訓練，

福州十七日電　閩建設廳決建閩省長途電話，先由南平，閩侯，福清，晉江，龍溪，等縣着手，已令各縣長即由各該縣備置材料，限期裝竣通話。

南京十七日電　閩變削平後，所有閩省軍事，已由軍委會電令閩主席陳儀，負責辦理，並經規定四項辦法如左，(一)閩省軍隊餉糈，不論以前歸中央或由地方發給者，嗣後統歸中央統一核案。(二)所有軍隊人事，除勦匪部隊外統歸閩主席陳儀指揮，(三)駐閩各將領，統歸陳儀監督，(四)閩省收編各地民軍由陳儀負責整理。

福州十七日電　閩省各界慶祝討逆勝利遊藝大會，昨日繼續舉行，民衆到場者萬餘人。

杭州十七日電　十五日晨八時，赤匪萬餘突犯浙邊開化大棧頭犀坂，浙保安縱隊指揮蔣志英，由苗埠率兵增援，激戰至十一時，匪始潰退，斃匪七八百名。

廈門十七日電　六十，七八，四九，等師已運竣，六一師在惠定解除武裝後，候輪運京。師長楊步飛訓話，解武裝係防兵士私賣槍，與繳械不同，到京後仍發給。

日政局又起波瀾
齋藤內閣搖動
綱紀問題貴族院將大受影響
政友會紛爭劇烈陷於無統制
鳩山文相受賄五萬元

東京十六日日本新聯社電　岡本議員於十五日衆議院本會議披露之鳩山文相綱紀問題，三土鐵相與黑田大藏次官之綱紀問題，現為各方面注目，查問委員會開始審查本問題，則其影響必及貴族院，議院外部亦同時實行運動究明本問題，綱紀問題之內容曝露，則鳩山·三土·永井，各相地位危險，政界一部，擬以本問題之激烈追擊，奪去齋藤內閣之生命，又有一部份已經開始繼任內閣之準備云，綱紀問題在查問委員會之發展如何，能使政界發生一大變化，其前途最堪注目。

又電　政友會內部糾紛愈趨惡化，關於開除黨籍，又成困難問題，雖已求得長老之諒解，而長老中之望月圭介與床次竹二郎兩人及其顧問等，均嚴然不為之動，故開除與否均不能決行，黨內乃陷於無統制狀態，如幹部派，久原派，床次派·均取對立形勢，事態激化·頗難解決云。

又電　小山法相因岡本昨日在議會曝露鳩山文相之所謂樺太工業五萬元問題，惹起一般注目，鑒於本問題之重要性，即時命司法省調查眞相，以便應查問委員會之要求，證明問題，據司法當局調查之結果，(一)樺太工業公司之背任使佔事件，於昭和五年實勳事件發生時曝露其內容，但鳩山並未因此問題被控告，(二)樺太工業公司贈與岡本五萬元，並非事實，(三)樺太工業公司社長大川平三郎，對於鳩山供給選舉五萬元係事實，但此係個人的行為，並無犯罪性質。

又電　民政黨認綱紀問題對於今後政局有重大關係，而與內閣命運有直接影響，故對於本問題考慮萬全之應付對策，今次問題之發生，實因於政友會內部鈴木派與反鈴木派之暗鬭，而反鈴木派之勢力比鈴木派優勢，反鈴木派使本問題擴大之目的，以圖本所提之綱紀問題害傷鳩山文相·由政界埋沒其影·然則鈴木總裁不得不負推辭職，政友會內部此項爭鬪露骨，則必將分裂為兩派·或更換總裁·以計統一黨部，否則不能取復政治常道，挽回政黨信用。

國際注目奧國內戰
各國代表提出警告
盼奧政府顧全人道
捷意兩國對奧準備對付外力問鼎

倫敦十七日哈瓦斯社電　日來外間傳說，有數大國駐奧代表，曾以半官式手段警告總理陶爾斐斯，謂奧政府將社會黨被捕人員處以死刑，已在外國發生不良印象云云，昨日每日電聞報，證實此項傳說，謂英國政府係以極婉轉極友誼形式，向陶爾斐斯及奧內閣表示，希望能在勝利之後，出以寬大態度，法國政府亦有同樣表示，英國政府所以出此者，全為人道起見，不能視為一種正式交涉，

巴黎十六日哈瓦斯社電　最近奧國事變，在國際關係上或能發生影響，但捷克及小協商其他兩國輿論則靜觀變化，昨日外長巴爾都與捷克外長貝勒斯二人，對於奧國事變，大約曾加深刻研究，兩國應採何種態度，當已商得同意。

布拉哈十七日路透社電　捷克斯拉夫外交次長克羅夫太博士，在衆院外交委員會演說，謂捷克政府不欲干涉奧亂，但奧國如受外方攻擊或請援於外，則捷克政府擬提抗議云云，

羅馬十六日哈瓦斯社電　外國若干方面消息，謂意政府對於奧國時局擬以武力干涉，以便協助陶爾斐斯政府恢復治安，並曾向英法兩國試探意見云云，實則意國並無干涉之意，惟奧國若在軍事方面受外來威脅，則意國始有援助奧國之理由。

英法勸奧總理出以寬大
社會黨雖慘敗決然死不投降

維也納十六日路透社電　星期四日為社會黨起事之第四日，革命之火炬雖仍在熊熊之焚燒中，但火焰已漸趨衰弱矣，杜爾夫斯總理曾限叛黨及時投誠，加寬赦，但至上午十一時限滿時，降者寥寥，於是政府軍復猛攻社會黨所盤踞之各地點，社會黨顯抱寧死不降之志，抵禦甚猛，截至昨晚止，死難人數究有若干尚未能查明，維也納居民多不知慘禍之重大·惟社會黨估計，佛洛里斯道夫區之惡戰，黨人死者約五百人，他處約百人。佛洛里斯道夫與戈特賀夫敗退之社會黨，復集中於加格蘭與斯太白洛陣線，該處乃於昨晨發生激戰，卒乃竄入四周森林中，刻下由維也納京城通出之各路，大有戰事景象，沿途有兵士站立，大砲以馬曳之，機關槍則載以救車，奔馳前進，軍灶與救傷車均準備待發，行人每五十步輒受驗查護照，車輛悉被搜檢。

昨晚多瑙河對岸洛保溫地集有困門而被擊散之黨人，維也納起事之社會黨生存者似僅此而已，自星期一日起直至昨日，維也納城心始未聞一槍聲，居民現復照常理其營業，上奧地利亞各處政府軍均已得手，尋常生活亦漸趨恢復，據斯台爾最近消息，社會黨由該處退至附近林木菁密之山坡者，現以機關槍作最後之抵禦，林資西面亦尚有戰事，林資本城則已恢復常狀，各方面預料，黨人子彈漸罄，無新接濟，將成釜底之魚，故不久可告肅清。

昨日當局從事沒收社會黨之產業，上奧地利亞省六十四區之市議會社會佔大多數，均經解散，據新估計，黨人與政府陣亡者及人民中流彈而死者，其總數約在八百人左右云。

杜爾夫斯總理宣佈戡亂方針

維也納十六日國民社電　奧總理杜爾夫斯博士昨語路透代表，謂此次事變實為冒險之罪行，社會黨既在林茨甚於此，社會黨喪心病狂，實開槍轟擊警察起事後，同時在全國各地宣布總罷工，幸賴軍警憲兵奮勇盡職，乃得迅速戡平亂事，社會黨自願放下武器而宣布將來矢忠政府者為數甚衆，此事良堪欣慰，總罷工之命令幾無人注意，是證工人之大部分已變其態度，彼等在精神上已拋棄社會主義，而接受政府之新治主義，杜氏末謂，新憲法正在草擬中，將保護工界之充分權利，排除階級戰爭，及集合全力以求國利民福云。

又電　社會黨死對政府軍之抗拒，已成強弩之末·聞工人現紛紛棄社會黨而降政府，社會黨設防固守之地，多懸白旗，惟社會黨指揮處似尚未決定停戰，今日仍廣發傳單，勸工人竭力抵禦，並稱且夕將有四方同志由各省趕抵，援助解圍，維也納大教長英尼頓已發表一文，籲請奧人不問屬何黨派，立即終止流血。

又電　據倫敦訊，奧國內衛軍總司令史太漢堡在林資對倫敦晨郵報訪員稱，奧國未有行使國家社會黨制度之可能，國社黨主義有殘忍性質，非奧人所歡迎，奧國現必須有一權力無限之狄克推多，至新憲法可適當施行時而後止云。

又電　除偏僻省分外，杜爾夫斯總理與內衛團現已成與國之主人翁，但社會黨現似採行別動隊新戰略，今日清晨維也納城內斯台特公園發生槍聲，蓋副總理費少佐乘車過此，維也納各街現漸復舊觀，事業照常進行，禁止夜行令現已變更，咖啡館與劇場可營業至夜間八時，某工廠與軍營中現拘禁社會黨二千餘人，奧國各處已設立臨時法庭，有權判定死刑，現已開始審訊，林資現以歐戰時充絞刑吏之某染匠為劊子手，聞將內衛團領袖史太漢堡今日晤杜爾夫斯總理時，將提出切實採行法西斯制度之堅決要求。

孫殿英部因三面受攻
擬向甯垣南竄入甘陝
晉綏軍集臨河傅作義担任指揮全責
金尊華談孫接到免職令後決意離軍

北平十七日電　某軍事家觀測，孫部如受壓迫，勢必南向竄往甘肅陝西，圖與徐匪殘部聯合，孫見大勢將去，遂派副軍長金尊華由前方來平謁當局，有所請求，及接洽收編于世銘等部，下車後訪胡捷三，旋同出分訪各關係方面當局，有所接洽。

又電　晉某要人談，孫部攻甯垣以本月十日為最烈，舊年以來，尚不大衝突，孫部刻因三面受敵，擬向甯垣以南逃竄，將進擾隴州平涼一帶。

徐傅同抵平　謁軍何商洽

又電　傅作義徐永昌十六日下午二時抵平，後即赴軍分會，謁何應欽，密談數小時，除報告晉綏軍政情形外，對處置孫殿英部辦法，聞決定對孫本人再作最後勸告，冀其覺悟，遵照中央命令，將所部交于世銘劉月庭丁綍亭分別統率，退出磴口以北，整理待命，一面仍積極謀以軍事解決，如孫仍不覺悟，即由晉綏陝甘甯青軍事當局，負責加以圍剿，現晉綏出動部隊，已按預定計劃，向五原臨河集中，并令某某兩師準備開赴陝北榆林，予以截擊，孫部圍攻甯夏，已一近月，給養斷絕，士卒怨對，一經大軍追剿，不難指日解決，孫氏果能遵照命令，離開隊伍，平軍事當局對其個人生命財產，決予保障，居處並予絕對自由，不加限制。

又電　徐永昌傅作義十六日下午二時，由并抵平，四時赴居仁堂謁何應欽，代表閻錫山會商一切，定週後離平，聞何以徐傅抵平，特定十七日晚召集各將領會商五省圍剿孫軍辦法，俟議有具體結果，即由徐傅電閻徵求意見，如無問題，即可開始總攻，閻傅在河邊村暫不返并，對處置孫軍意見，與軍分會完全一致·現晉綏軍業已奉命出動，前頭部隊已開抵某地站，關於晉綏軍給養及運輸問題，擬請中央沿線設立兵站，俾便晉綏軍專心作戰，孫軍約有六萬餘人，分據包頭一帶，而當地居民，亦僅六萬餘人，以民所有供一兵所耗，孫軍生活之困難，與當地人民所受之塗炭，可想而知，并市商業已告破產，預料各地亦不出此，非由國家統籌救濟辦法，不足以救危亡，傳晉綏軍已奉命開拔者計二步兵師，一騎兵師，一獨立旅，二砲兵團，刻均開至相當地點，候令圍攻，軍分會已任命本人為第四路總指揮，將來如何處理，悉由軍分會指揮一切，孫軍尚有相當勢力，惟軍餉甚感困難，刻仍稱兵西進云。

孫殿英代表　金尊華抵平

又電　孫殿英派副軍長金尊華十六日由包頭抵平西，即晉謁何，解釋該軍開經過，並商解決辦法，

又電　金尊華昨晨抵平，即謁何報告，謂孫已決心離開軍隊，請予赴并或平津居住之自由，金談，孫接到免職令後已決心離開隊伍，祇以種種困難，所部交軍分會節制，本人係奉何電召，臨行前晤孫，孫刻在石咀子，前方戰況已不十分劇烈，綏西五原臨河，現由晉軍接防，孫部迄未停止軍事行動，日來于世銘，石文等·接洽投誠，晉綏軍出步兵二師，騎兵一師，砲兵二營及一獨立團，二十日左右可集中完竣，準備先斷孫部後路，日來先頭部隊集中臨河，後隊在朔縣，傅作義擔任指揮全責。

又電　孫部續攻甯垣，因被馬部痛擊及受飛機轟炸，傷亡過重，十一日起未再攻城，馬部刻一面嚴密監視，一面準備出擊·據甯垣電·孫本人已到滿達橋，連日召集部下團長以上軍官，開緊急會議，計劃再度攻城，並在各材莊勒索木料，趕造雲梯，為最後掙扎·連日甯垣以北戰況沉寂，雙方步哨僅有小接觸，平羅北郊之孫部，自十三日起，時向城上射擊，迄未近接

孫在滿達橋召開緊急會議

，似係佯攻，藉以牽制，姚伏堡及平羅附近，孫部傷兵計有三千餘人，刻正陸續向沃野方面運送，約計此次孫部傷亡官兵，在一萬以上，精銳十去六七。

張學良即將赴漢
舊部決不南開
米春霖對記者之談話　豫鄂皖軍隊足敷支配

上海十七日電　米春霖頃對記者談，張學良決下週晉京轉漢就職，舊部因駐防華北，頗為重要，且豫皖鄂剿匪軍隊已足支配，故暫不向南開調云云。

魯韓覆汪蔣電
『人非木石誰無愛國心　應互相勉勵共渡難關』

濟南十七日晚十二時電話　韓復渠覆汪蔣眞電已發出，內有人非木石，誰無愛國之心，應互相勉勵共渡難關等語。

翁文灝在武康
撞車受傷
傷勢極為沉重　恐有生命危險

杭州十七日電　翁文灝十六日晨由京乘汽車，從京杭國道來杭，下午四時·在距武康縣五里許地方，突與長途汽車相撞·翁頭部受重傷，當時不省人事，武康醫院無法施救，當由縣長余昱偷專車來杭，邀廣濟醫院醫生前往，據余談，翁傷勢頗重，出血過多，恐將危及生命。

粵省決定
減輕田賦
以抒農民負担

廣州十七日電　省當局決定減少錢糧計劃，藉輕農民擔負，各自治團體與各縣政府現正調查農民狀況

南京十七日電　實業部為推行新度量衡制起見，前會咨請財政部，於整理田賦時，將有關度量衡事項，依照新制辦理，茲據財政部駐滬辦事處方面消息，財政部對於推行新制度量衡事，業於去年七月及十二月，迭次通飭各部屬機關，業已律依照新制標準計算，至於田賦方面以近亦通令所屬，廢除銀兩米石，概行改征國幣，以資統一衡制云。

國府十七日令

(一)任命陳儀兼閩保安處長此令，(二)任命黨乾為閩保安處副處長此令，(三)海軍魚雷游擊隊司令王壽廷，另有任用，王應免本職此令。

葉恭綽
挪用公款案件　現經中央查出

南京十七日電　前鐵長葉恭綽在任時，挪用公款五萬元·現經中央查出，交行政院查辦。

粵省振興糖業
三年計畫
已經當局擬定

廣州十七日電　省當局已製定粵省振興糖業之三年計劃，第一年將有蔗田一萬零五百畝，第二第三年有一萬六千五百畝，第一年之資本為六十四萬元，第一年後二年為一百萬元，至建造糖廠經費，第一二兩年規定美金一百四十五萬元，第三年為二百十七萬五千元。

蒙代表催解決
自治辦法
連謁各院部長官　請從速提出解決

南京十七日電　蒙古代表以本星期三中政會議，對修改蒙古自治辦法，仍未提出討論，而蒙方一再來電詢問，殊難應付，連日謁各院部會長官，請從速解決，並於十六日上午，派代表四人謁汪院長，申述一切。

黃河連日冰解
濟陽微寒又凍三里許
水漲工險幸未生意外

濟南十七日下午十二時電話　黃河連日春泛，因濟陽附近微寒，又復凍三里許，水漲工險，幸搶護得力，未生意外，惟下游北三分段，冰塊紛擁，至尉家口淤塞不通，突漲二公尺七寸二分，超過大汛水位一寸三分，北四分段張山堂漲三公尺。惠民趙家堤河灘漲一公尺餘。

閩粵邊界
公路費欵
經會應粵陳之請　當即照撥五萬元

南京十七日電　南路剿匪總司令陳濟棠氏，年來在粵贛閩三省邊境，建築公路甚多，日前致電全國經委員，請撥各公路橋樑涵洞費，該會接電後，以閩粵邊界公路甚關重要，當即照撥五萬元，昨已電粵知照。

五省市第七次
交通會議
定四月中旬在南昌舉行

上海十七日電　五省市交通會議，昨晨在滬市公用局開第六次會議，下次會議，定四月中在南昌舉行，由經濟委員會召集。

丹麥教育專家
馬烈克
由滬乘輪赴美　轉加拿大講學

上海十七日電　丹麥教育家馬烈克，十五日由京抵滬後，已於十六日乘輪赴美，轉往加拿大講學。

蠶絲改良會定
明日成立
在全經會舉行　討論分配經費

杭州十七日電　蠶絲改良委員會定十九日在南京全國經濟委員會，開全體成立大會，散會後，在中央飯店招待各委員，所討論者，為如何分配改良蠶絲經費。

日報評論西藏局勢
謂英人謀建設獨立藏青年黨
中英在彼處之衝突將愈尖銳

東京十七日日本新聯電　東京朝日新聞撰文論西藏局勢，預料中英利害，在彼處之衝突將愈趨尖銳，該報以為英國或不允許班禪喇嘛回藏，蓋英人意在扶助企圖建設獨立西藏之青年西藏黨，

贛匪經大軍痛剿
衆心渙散勢已瓦解
資溪團隊獲偽主席就地鎗決
行營感化院又收到大批俘虜

南昌十七日電　行營資溪團隊獲偽蘇維埃政府主席兼工人部長李森貴一名，特電將該匪就地槍決，並給該團隊五百元，以示獎勵。

又電　前方剿匪軍事迭獲勝利·行營感化院·又接到自前方解來大批投誠俘虜，據一投誠偽政委談，現匪經國軍痛剿，狼狽潰竄，內部空虛異常，衆心渙散，甚願投誠。

又電　據長沙今日電訊，劉建緒由茶陵返省，向何鍵報告前方剿匪情況。

日滿經濟統制問題
日方近正努力研究
將組織委員會為統制之最高權力機關　凡日偽經濟界統制建築均歸該會裁定

北平十七日電　據長春電訊，日方近正努力研究日滿經濟統制具體化問題，此項經濟統制，將在傀儡稱帝後實現，首由日偽政府任命經濟統治委員各若干人，日滿經濟統制組成

定於傀儡稱帝後實現

委員會，為日偽經濟統制之最高權力機關，凡委員會決議事項，日偽皆有遵行義務，至日偽經濟界關於經濟統制之建議等項，均須彙歸該會裁定。

義飛行家
表演絕技
定今日下午三時在虹橋機場表演

上海十七日電　義飛行家裘那第，定十八日下午三時，在虹橋機場表演其生平絕技。

黃派員赴長說
絕對不確
接收古北口後　黃擬赴京一行

北平十七日電　殷同十六日對記者談，黃委員長俟接收古北口後，即赴京，報告華北政況，外傳黃委員長將派員赴長春，與日方接洽華北各項事宜說，絕對不確。

又電　關係方面否認黃郛將派員赴長春，爲日本關東軍交涉華北懸案說，某方稱，檢關接收後，平瀋通車問題，日方頗望我方早日解決。

社論
論廢歷及陋俗惡習

在世界未能實現大同郅治之前，各民族因所處地域之不同，氣候之各異，在進化史上又有文野之分。故凡一切風俗習慣，生活方式，靡不各有其特點。甚至人類膚色，亦有黃白黑紅粽之差別，固無論乎歷法也。

吾國為農業發達最早之國，且自古饒有漁鹽之利，曆法之設，自以便利農漁為依歸。經若代之改進推演，乃有今日以太陰繞日一週為一月，月有朔望及上下弦，積十二月為一年，年有二十四節之陰曆，傳至於今。加以吾國自古閉關自守，少與他洲通往還，而經濟形態又復未脫農業時期。故人民對於風俗習慣，典章制度，泥守舊制，尊古蔑今，三千年來積重難返。民國肇造，雖採用世界普遍通行，及比較完善之太陽曆為國曆，然二十三年來，民衆對於國曆，漠然置之，而仍奉行陰歷，獨久不改。此無他，蓋老大民族崇古尚舊，守缺之念，牢據心中。而國歷之施行，又與人民之日常生活，絕未發生聯貫。更因人民智識閉塞，文化程度，遠在水平線之下，即令耳提面命，亦難使其棄廢歷而奉國歷。況民國成立以後，吏治窳敗，內戰連年，民生困苦達於極點，一般人民，因厭惡民國之政治，遂併遷怒於國歷之推行，而望望焉去之也。

民國十八九年，政府對於推行國曆，禁止陰歷，曾雷厲風行，期一鼓成功。乃行至今年，竟漸次鬆懈，有再鼓衰三竭之勢，豈政府以此係小節，無關宏旨，不欲強迫人民以從耶？抑政府之有始無終耶？

吾人以為使世界趨於同軌，人類泯除成見，實現世界大同，天下一家，一切典章制度，風俗習慣，自有統一必要。但此事應以教育之力感化之薰陶之，使其自然成功，不宜以強力干涉。且強力絕不能收效。或政府亦有見及此，故對歷法之推行遂改弦易轍，取放任主義歟？

夫今日吾國之風俗習慣，其毒害人民，有甚於洪水猛獸者，如女子纏足，一般人之吸食鴉片及毒品，人民之不講公德，不重衛生皆是。凡此，其毒國害民，較之廢歷，直有霄壤之判，政府宜可以嚴刑峻法，諄告善導，使此等陋俗惡習，一掃而空，以造福於人民。然政府對於女子纏足，及不重公德，不講衛生，向取放任態度。而對於鴉片一方以法律限制禁止，一方又有特稅之設，不啻暗中予以鼓勵。誠不知政府對於廢歷及陋俗惡習之限禁漠視，寬嚴倒置，竟若是之甚也！

青島市私立實驗補習學校招生
（廣西路西首二十八號）教局立案

（一）宗旨　以補助各校畢業學生欲升學而程度不足者為宗旨

（二）班次　高中補習班（收初中畢業者）初中補習班（收高小畢業者）各一班

（三）補習期間　半年（自三月七日起）

（四）費用　學費高中補習班半年共二十五元初中補習班共二十元宿費酌收六元至八元入學前均須交齊膳宿俱由本校負責辦理（不住校無膳宿費）

（五）報名　二月一日至三月五日為報名期間報名時須交報名費一元入學後作學費不入學者概不退還若二月十五日前報名者學費九折

▲注意▼　實驗英文學社多假補習班于二月七日開班為各校畢業會考及平時英文程度者補習之良機

青島市私立聖功女子中學
招高一二初一二及幼稚園編級生

報名　即日起至十二日止

考試　二月十二十三兩日

青島青年會英文夜學社打字班招生

一，宗旨，以扶助青年增進其英文學識及打字技能俾養成實用人材為宗旨

二，學期，每年分兩學期每學期四個月

三，班次，丁班乙組招新生卅名乙丙各招插班生十名

四，課程，讀本，文法・會話，簿記，商業，尺牘・英文打字

五，授課時間，英文科除禮拜六及禮拜日兩日外，晚七時至九時授課，打字班，每日早九時起至晚九時止任擇一小時作練習時間

六，費用，一學期拾元，打字班，學期八元，須在開學時一次付清，非會員加收兩元

七，報名，自登報日起至二月二十四日止報名交報名費一元開學後改作學費不到社者概不退還

八，開學日期，民國二十三年二月二十四日晚七時

九，社址，浙江路五號

實業部登記建築師李岐鳴啟事

本建築師承工務局註冊執行建築師業務設計製繪圖監工估價等事各界欲以建築樓房繪圖監工代理買賣房產登記過戶如有以上事務見委者請惠臨事務所接洽可也繪費公道定期不誤特此啟告

繪圖事務所　錦州路十五號之丙　借用電話五一七六

青島萬國體育會通告

逕啟者本年新老馬匹登記自即日起至二月十二日午時截止在本會事務所辦理務希各會員於時前將所有馬匹到會填單登記為要此啟

總幹事滋美滿啟

民國二十三年二月一日

青島市私立文德女子中學招收插班生

級別　初中一二年級及高中一二年級

資格　曾在同等學校肄業持有修業證書者

報名日期　由即日起至二月十六日止

報名地點　青島濟陽路四號本校

試驗日期　二月十九二十兩日

試驗科目　另具簡章函索即寄

私立培基小學校招生

一、學額　一二三四五六年級插班生各十名

一、報名處　濟甯路八號辦公室

一、報名時間　除星期日每日上午九時至下午五時

開學日期　二月廿一日

招租

茲有樓房及門面房十餘間寬闊清潔地點適宜坐落冠縣路廿九號零租整租均可如有租者請至本院面議即妥　本房主人啟

祕製咳嗽藥水說明書

祕製咳嗽藥水為本藥房所獨發明之化學藥品以之治氣道各種痰症及發炎等患非常靈效蓋性能化痰宜氣止咳開竅凡患咳嗽而痰不易吐出以及乾嗝久咳胸膈疼痛用本藥療治立見痰化氣平吐出甚易疼痛全消一切黏痰皆化為水痰化而咳亦自止誠為咳嗽治本之靈藥也

主治　新久咳嗽　哮喘氣逆　痰迷心竅　老積頑痰　痰核痰塊　驚驚咳軟　百日咳症　傷風咳嗽　肺癆險症

服法　本藥氣味甘芳性質和平無論男婦老幼均宜服用孕婦不忌　分單雙料二種

成人服法　單料一日三服每服一格　雙料一日三服每服半格

小兒服法　單料一日三服每服半格　雙料一日三服每服四分之一格

共和大藥房謹啟　青島中山路二十三號　電話二〇五

招租

茲有新建三層樓房及倉庫各一處計門市樓房十五間腰樓十五間廂房十八間二層倉庫三十二間設有自來水管機器廁所俱全坐落在莘縣路（即後海沿）七十九號八十號門市與倉庫分租或全租皆可如有合意者請到即墨路義昌仁面議可也　本房主人啟

膠濟鐵路籌備第三屆展覽會售品所廣告第一號

查鐵道部舉辦之全國鐵路沿線出產貨品展覽會，係採巡迴制，業於上年四月及十月先後在上海南京開會。成績優良，觀衆交譽，本路出品，尤獲好評。現在第三居業奉　部令，定於本年四五月間在北平舉行，仍望沿線各商會各行號廠家，踴躍參加，共襄盛舉。本居展覽會，鐵道部為提倡推銷國貨起見，特准商家在會場內分設售品所，訂定售品所辦法頒發到局，業經本路籌備委員會照印分送，凡在本年二月底以前，向本路籌備會徵集股（車務處營業課）預定地點者為先，祇收地皮租價四分之一。未預定者為普通，照收全額。依到本會登記先後之次序，以額滿為限。額位無多，登記從速。

青島市魯西水災急賑會收到捐款演戲票價棉衣及開銷等報告清冊

青島市魯西水災急賑會謹將收支款項開列於左以憑鑒核

青島市魯西水災急賑會收到賑衣報告

收到新舊賑衣及帽，襪，鞋等共計五仟壹百件細賬列後奉市政府派員監送濟南交山東省賑務會肆仟陸百拾件社會局放給本市貧民肆百玖拾件共計五仟壹百件以上收支兩抵無存

收到捐款清冊

計開

宋雨亭先生捐洋壹千元（由第七組王蓋臣君經收）

傅炳昭先生捐洋五百元

王蓋臣先生捐洋四百元

復聚東先生捐洋三百元

于維亭先生捐洋二百元

田濬川先生捐洋二百元

張立堂先生捐洋二百元

袁鍾山先生捐洋二百元

王公堂先生捐洋二百元

鄒道臣先生捐洋二百元

列名以收款先後為序

大仁堂　立愈久淋　白濁丸

完全保好　證明無效　一准退洋

祕製治淋神藥服用非常簡單急淋非常速快無論新久白濁下淋尿後淋濁腎虛老淋經年不斷用過千方百藥不好洗療注射無效此丸只用一盒立愈奇方會藥與市上各種成方藥確有所不同男婦淋病完全包愈小盒二元大盒四元

大仁堂　婦女　破血丹

專凡婦女血水不見之病千方百藥治不好此丹只用一付其病立下重者三付百病化為血水元氣不傷百試百驗每付三元

此藥專治婦女經閉不通數月不見腹中積病左右塊血聚成肚大成形血瘀症鬼邪神病死腹內不下一切雜疾

消毒大王一掃丸

此丸効力非常之大凡是男女染毒之症發生軟硬下疳腫痛毒串骨筋痛老毒不清淤毒不淨皮膚潰爛一切新舊毒症遍治不好打針無效即服此丸其毒立從二便瀉出一掃清完永遠除根每盒二元另有詳章此藥北京各界馳名實有特別效驗

調經止帶丸

專治婦女經年不調服此丸每盒二元服法另有詳單

久而最傷元氣月經因之不調百病因之而生面黃飢瘦飲食無味有時發冷腰腿酸痛頭暈肚痛赤白帶下之症一盒保好

張氏保肺丸

專治一切風寒咳嗽等症服此一付立效三付斷根每付大洋一角

潤肺化痰定喘止嗽寬胸順氣立見神效不問男婦老幼年深日久勞傷咳嗽吐痰代血夜不安眠咳嗽不止

調經養血保真丹

婦女常服永保平安安胎種子坤中之寶

專治胸膈滿悶嘔吐噁心食滯凝血成病左條右塊氣短神虛頭暈頭痛四肢酸軟咳嗽痰喘氣血海虧虛午後發燒作冷面黃肌瘦不思飲食日輕夜重自汗盜汗身體素弱胎前產後失調作病或姑娘經閉乾血癆症服此丸立服立效一切新舊經血不調百病皆治藥到病除常服此丸調經養血滋陰補虛安胎種子最稱女界實丹服法另有詳單每付三角半打壹元大角一打三元外埠函購加郵二角

專治婦女氣血不調月經前趕後錯經期腹痛血色不正病塊崩漏白帶下寒流白肚酸脹腰痛腰腿疼兩脅發脹

開竅耳聾丸

不論男婦老少遠年近日耳聾耳底耳痔內蟬鳴有風聲樹聲或因幼小耳底舊根或因槍炮驚傷或因腎虛病後失調一切耳鳴不通不靈之病用過中外各藥不好只用一小料一元二全料四元

心胃氣疼丸

不論何種心肝胃痛氣疼胸疼肚疼反胃吐酸胸膈飽脹食入即吐積滯痞塊等症多年老病服用此丸解鬱舒肝寬胸理氣痛疼立止凡因氣鬱或急氣多得之病三付准好每付二角一盒六付一元

青島分銷處

太和春…金鄉路　萬春堂…高密路　福壽海藥房…青島路　德豐永…博山路　外埠函購加郵二角

煙台分銷處…福記銀樓南門大街

大仁堂藥房　濟南小緯六路分銷處

各縣代售　坊子…豐記藥房　青州…中西藥房　濰川…益華號　周村…美華盒　博山慶雲鞋莊稅務街　濰縣衛生堂東關地瓜市街　寄信濟南大仁堂

世界第一兒科聖藥　鷓鴣菜

小兒瘦弱服肥壯　小兒愛哭服歡笑　小兒便結服即通　小兒每月服一二次

小兒夜啼服安眠　小兒受驚服定驚　小兒盜汗服即止　能保小兒週年平安！

小兒疳積服即愈　小兒疹熱服即愈　小兒胃呆服即開　函購郵票十足代價

小兒吐乳服即止　小兒瀉肚服即愈　小兒痰多服即化

（此菜每包大洋一角每盒大洋四角半）

醫藥重要的發明　兒科唯一的妙品　流行中國廿餘省　名播世界五大洲

總行　廣州市一德路　宏興大藥房

總經理　青島東平路南首九如里隔壁　至誠藥社

此藥祇至誠藥社獨家經理，并無分莊批發，現特於每盒上加蓋青島至誠藥社字樣，以資識別　歡迎各省市縣分銷批價公道，務請提防假藥

▲提防假藥

青島至誠藥社電話五一七五號轉

（駱駝商標國產墨油）

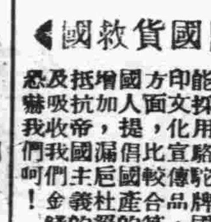

◀國貨救國▶

印刷界的同胞們，你們如果能採用駱駝牌國產油墨，來印文化宣傳品，則不獨經濟方面，比較合算，且可進一點國產，增加國人職業，提倡國貨，杜塞巵漏，抵抗帝國主義經濟侵略，同時就是國產的大砲飛機，恐嚇我們的金錢，被我們吸收呵！

製造廠　上海豐生油墨

國貨公司　山東總代理

遵古商行　總行青島天

津路新十一號電話二〇

〇六號　分行烟台二馬

路河西崖　青島特約分

銷處華昌大南紙局　龍

南分代理三合紙行　濟

黃分代理黃縣源生祥

張竹君醫院廣告

△治療科目　內科　外科　產科　婦科　眼耳鼻咽喉科　小兒科　皮膚花柳科　注射各種藥針及種痘

△治療時間　每日上午九點至十二點下午二點至五點星期日上午九點至十點半危病不在此例出診隨到

△治療價目　出診五元市外酌加　門診一元掛號費免收　夜間星期加倍　接生費二十元起礦難產另計貧者另議產婦已掛號者診療費免收

院址中山路一五四號　電話四一四八　院長張竹君謹白

請用　最負盛名之地球牌線軸

四大特色

價值低廉　顏色不變

碼數實足　力量堅固

青島獨家經銷處　鴻聚昌號

濰縣路高密路轉角　電話二三七八

天津興隆洋行

英租界海大道五十二號

電話三局三〈一五

英商經營專映鉅片　明星大戲院

◀新春又一異常貢獻▶

衆口稱譽誰都說明星的片子頂頂好！

世界歌王傑克蒲拉不朽傑作

春江花月夜

TELL ME TONIGHT

▲嚐炙歐美人口　▲轟傳新舊大陸

▲月色朦朧輕舟蕩漾▼

▲勝遊西子湖畔▼

美哉美哉　妙極妙極

情趣濃烈　喜氣揚眉　春色一片　豔膩欲滴

△花香四溢鳥語可聞▽

△無異蓬萊仙境▽

山東大戲院

時間　二點至十一點循環開映

價目　樓下四角　樓上五角　七角

星期早場　最後機會　特別犧牲　歸來　上午十時起映　價目二角三角

今天開演　小女伶

袁美雲　袁漢雲　袁湘雲　陸麗霞　張振鐸　合演

喜怒哀樂

▲本片劇情能轉移觀衆的情緒

天倫重聚苦盡甘來令人喜

悍婦逞兇登徒肆暴令人怒

邁翁寡鵠茹苦含辛令人哀

名角登場彩聲宵令動人樂

「小女伶」中的人物：

有庸懦昏闇，瘟豬似的男人……

有乖張暴戾，豺狼似的少婦……

有卑劣陰險，毒蛇似的浪子……

有聰明活潑，白兎似的女兒……

牛鬼蛇神，陸離光怪，是舊社會各種人物的造型！

潮一樣的緊張　火一樣的熱烈

血一樣的刺激　死一樣的恐怖

〇鉅片預告〇

天一公司全部對白有聲鉅片　◐本片中串演平劇三齣都擷取最精彩的一段◐

陳玉梅　一九三三年主演有聲片三部曲之一

吉地

請注意本院開映日期

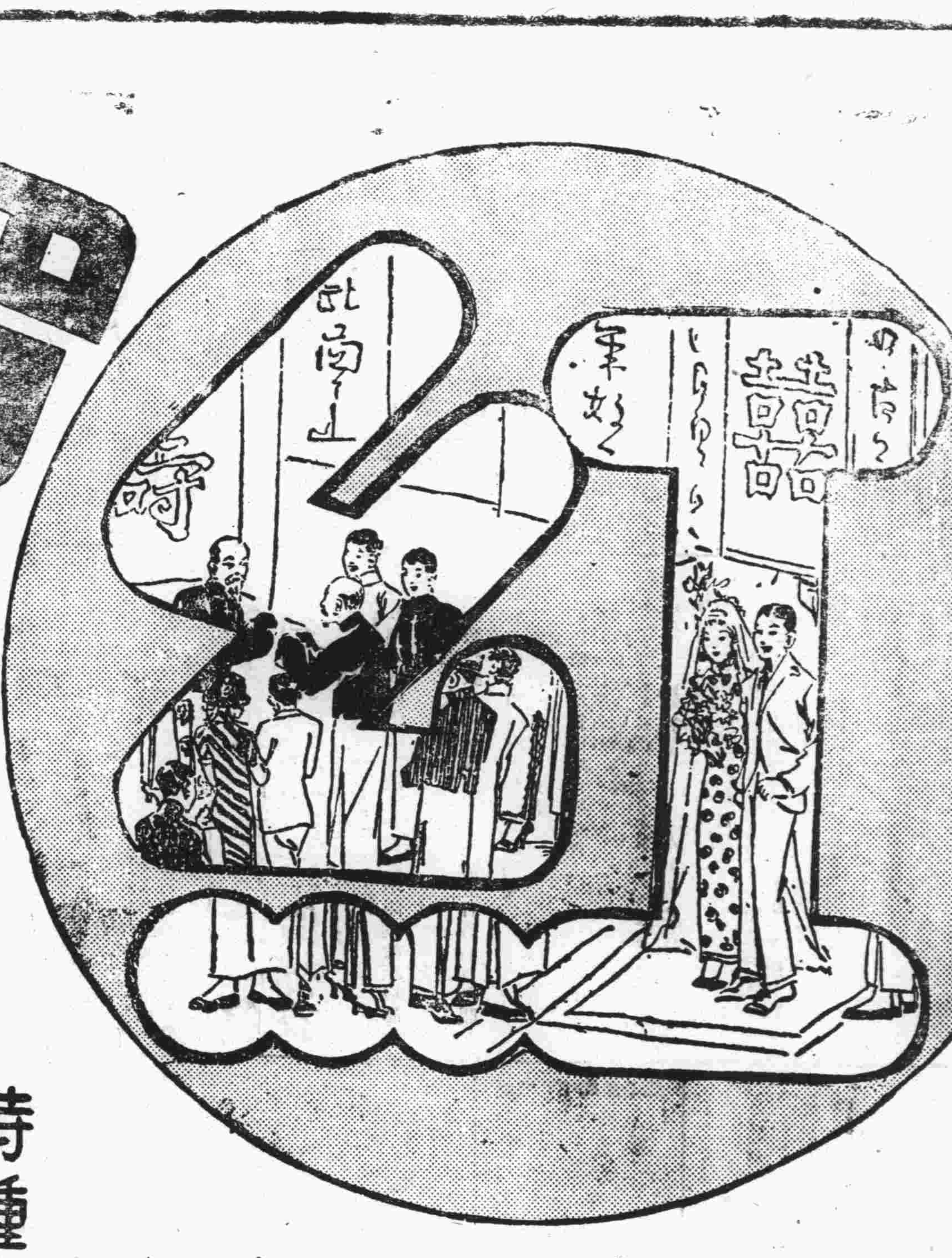

紅買司干
紅極一時
新年吸之
紅運亨通

RM-3

中國國貨公司及各煙紙店均有出售。

特種大號香煙
每元三聽

中國華美煙公司監製

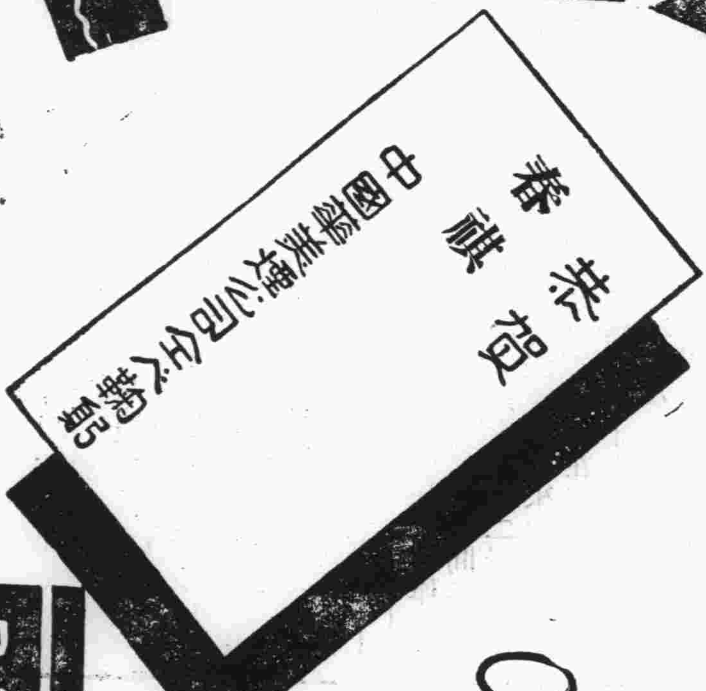

買司干

解決你們的送禮難題！

現在有了最新特製富麗堂皇的紅買司干香煙；何必再去買別的東西；受者既不歡迎！買者又覺煩心！

律師盛家夏代表曹楊德華退出同濟藥房合夥聲明

茲據曹楊德華女士聲稱氏夫運章在本市高密路同濟大藥房附入股本洋一千元嗣因氏夫逝世所遺寡婦孤兒不能繼承營業已經訴由青島地方法院於二十二年十一月二十日所爲訴字第四七號判決主文內開被告等應准原告退出同濟大藥房合夥並於本年十二月底結算賬目找給股本關於結算賬目部分准予假執行等因在案即經結限應找回德華股本洋三百四十二元九角並經同濟大藥房所餘資產尚多未至不足清償債務所有該藥房以前一切債權債務各事概由同濟大藥房召責清理及以後一切權義與德華毫無干涉除有文件結單存據外合關代表登報聲明並通告趙汝青張潤生李裕恆王裕琴韓深年曹升衡宋嘉輔張珍玉諸君知照等情前來合代登報聲明如右

事務所中山路一六八號　電話五二一九七號

濟南成豐機器麵粉公司

中國自製潔白細粉 雙鹿牌

運銷各地 概免稅釐

EXTRA ROLLER FLOUR
CHENG FENG FLOUR MILL CO. LTD
TSI NAN

標準麵粉

1 標準麵粉是國產優等潔白小麥製成絕不攙雜劣麥及洋麥故筋力強大無可倫比
2 標準麵粉是本質的潔白不是多含水分用漂白的潔白
3 標準麵粉是永久芳味不變吃水力大絕無霉腐之虞
4 標準麵粉作水食買賣者用之出品優良斤重增加顧主歡迎有意想不到之利益
5 標準麵粉自食者購用可獲佳饌而無口之憾

雙鹿牌麵粉有以上種種優點是現代『標準麵粉』買過者永久愛買未買者請速購買

青島經售處

冠縣路 永源盛 電話三五九八
河北路 宜康 電話四二八一
濰縣路 復盛棧 電話五〇六四
廣州路 同興成 電話四三三四
黃島路 三聚成 電話四八一五
東鎮雲門路 長盛源 電話三七七〇

國民政府註冊 英國政府註冊 荷蘭政府註冊

姚佐頓除根白濁丸

本醫生發明此丸藥性和平無攻伐鴆墜之弊有清毒止痛之功專治新久淋濁不論酒濕熱或花柳傳染有痛無痛均能保證患者藥到病除永不復發購者須堅決認定（姚佐頓）庶不致誤

（各埠藥房均有出售）每料二元　半料一元

青島總經理中山路（共和藥房）（大中華藥房）

總發行所上海三馬路　姚佐頓大藥房謹啓

腰背疼痛四肢酸楚

腰背疼痛四肢酸楚此血虧現象也非眞腰背四肢有何毛病所以按摩搽藥終屬徒勞其惟一有效治法當從補血入手而補血藥品迄今醫藥科學尚未有發明如韋廉士醫生紅色補丸者此丸尤其益血清血强健神經之功常能於短時間根治疼痛數週前浙江奉化勸生農場營業部主任孫君梅邨致書敝局亦即關於此效之證明也孫君書云『鄙以職務所在累赴滬杭甬奔走推銷水蜜桃等農產致操勞過度精神不濟漸覺四肢酸楚腰背疼痛去多經理無錫分場因事務紛繁體更不支十二月間又發頭痛腿酸步履維艱遍嘗各藥未有見效即參茸服亦無功後得友介紹試服韋廉士醫生紅色補丸不久疼痛漸減續服無幾諸症若失精力復原迄今容潤體强是則不能不感韋廉士醫生紅色補丸之功也』凡與孫君同病相憐或因因循不治其症已成痛瘋者均應速服韋廉士醫生紅色補丸收效可必至若消化不良未老先衰肌瘦體虛以及婦科各症此天下馳名補血健腦聖藥去病强身均奏神效　各藥房均有出售或向上海江西路四五一號韋廉士醫生藥局函購每瓶一元五角六瓶八元中國境內郵費不取

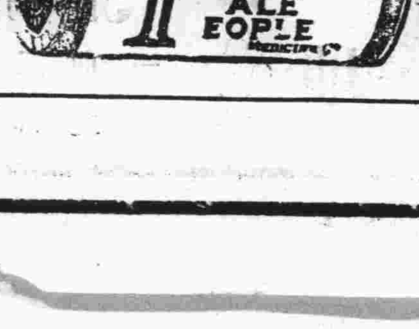

若服尋常嗽藥
而嗽不瘥
請試韋廉士吸入止咳片

咳藥多矣若杏仁半夏枇杷葉陳皮之類均屬佳良惟今則有更佳更效爽適之咳藥此即韋廉士吸入止咳片是也此片係韋廉士醫生藥品出品爲新式可以吸氣直接薰治患處之藥也

山東昌邑元興合號姜君星樓來書云『予患痰壅咳嗽兩脅作痛夜不能眠服華州橘紅與其他各藥皆無明效嗣試用韋廉士吸入止咳片即覺胸部寬暢不久咳嗽亦完全治愈眞良藥也名不虛傳矣』

韋廉士吸入止咳片統治傷風喉痛哮喘氣管支炎以及其他胸喉疾病　各藥房皆有出售或向上海江西路四五一號韋廉士醫生藥局函購每瓶一元二角郵費不取

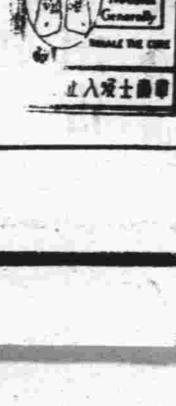

青島海軍工廠營業啟事

敝廠自開辦迄今歷有年所內部設備如冷風機瓦斯燒桿以及各種重要機器無不應有盡有但向皆承修軍艦工程對於各界少所貢獻殊深抱歉茲爲服務社會發展工業起見近復設置電桿機廠添聘專門技師承辦各種船舶機械機器鍋爐木器家俱及一切鋼鐵工程價格低廉工作迅速如蒙惠顧無任歡迎

廠址青島荷澤四路一號 電話 四一四七 四一六一

不孕的救星 寶星牌保生藥片

奇效

求男的神藥 保你用後即孕孕即生男

德國瓦米樂藥學博士監製

中國總經理 德國大藥房 青島中山路

青島總批發處金星藥房 中山路

青島分銷處

青島藥房	中山路
共和藥房	中山路
長春堂藥房	中山路
膠東藥房	北平路
惠東藥房	天津路
漢成藥房	四方路
新華藥房	膠州路
華振氏藥房	中山路
大中華藥房	中山路
膠濟藥房	中山路
新民藥房	天津路
神州藥房	天津路
漢美藥房	四方路
神州藥房	李村路

歡迎外埠分銷處

說明書函索即寄

中魯銀行儲蓄部

財政部註册實業部登記

本市唯一無二兼辦儲蓄之市產銀行

全體董事監察人暨總經理負無限責任

大陸銀行儲蓄部

儲蓄存款

章程隨時送閱

利息優厚 種類齊全 會計獨立 責任無限

地址 河南路 電話 三八九二 三五五一

多備老牌奇異燈泡 家中永保光明

凡事有備而無虞。為防患未然計。家中燈泡宜多備幾只。俾不致臨時需要手足無措。唯最佳之燈泡首推老牌奇異燈泡。因其省電光明。經濟耐用。較雜牌燈泡超出數倍也。

各埠各大電料行均售

E-2

青島國貨股份有限公司

本公司爲華北國貨大本營茲因慶賀春節

特別犧牲減價大貢獻 歡◎迎◎參◎觀

雜貨部

一樓 二樓

二磅冲西暖水瓶每只六角五分
市電石二塊
三百尺大無畏手電筒每只八角
新到大宗奇巧玩具各種樂器化學麻雀牌等定價低廉
▲毛織部▼各種毛織品削本大犧牲照碼八五折
▲化妝品部▼巴黎素蘭霜定價六角減售三角
美士霜定價四角減售二角
▲襪子部▼熊陽牌雙線絲光平口男襪每雙一角八分每元六雙
熊陽牌雙線絲光坤襪每雙一角五分
新到大宗北平美術燈罩美術鋼床福建石刻器甯波竹刻器具定價低廉

三樓 南貨食品部

應社會之需要 採辦各省著名出產
罐頭 茶食 糖菓 餅乾 火腿 臘味 金銀年糕 燕菜 銀耳 各種春節禮品無不俱備經濟美觀特別價廉

地址 天津路 電話 五二八四 五三七二號 五三一三

本市新聞

孫殿英稱兵甯夏
市黨部電中央明令討伐
務使元憝授首榜示國門　併使亂徒賊子知所警懼

市整委會以孫逆殿英，步武李陳，稱兵甯夏，破壞統一，藐視國法，若不嚴加征誅，何以伸綱紀而張威信，特電請中央明令討伐，以鞏國基，並通電擁護汪院長蔣委員長聯名眞電，茲併錄兩電如次。

（電一）南京中央執行委員會鈞鑒，孫逆殿英，賊心未戢，今於閩亂甫平，創痛未復之際，不思如何保守疆域，鞏固黨國，竟以梟獍成羣，步武陳李，稱兵甯夏，擾亂西北，置大局於不顧，視國法若弁髦，倘不嚴加征誅，則匪特不足以誅小醜而殄逆賊，抑實不足以肅黨紀而伸國法也，爲特電懇鈞會俯順輿情，即以操刀必割之斷然處置，立下明令，出兵討伐，務使元憝授首，榜示國門，以使全國人民咸知其惡，併使亂徒賊子知所警懼，幸甚，中國國民黨青島特別市黨務整理委員會叩銑。

（電二）南京中央執行委員會鈞鑒，昨見報載汪院長與蔣委員長聯名眞電一則，誦讀之餘，曷勝踴躍，仰見二公對於國事擘劃周詳，綢繆縝密，控外馭內，局志所專，救亡圖存，心尤同具，臨深履薄，夙夜匪懈，苦心孤詣，無或已時，我國前途，實多憑依，本會願與全國民衆一致擁護，以期實現而挽危局，臨電迫切，無任翹跂，中國國民黨青島特別市黨務整理委員會叩銑。「正聞」

沈葛日內赴濟南

沈市長原擬本月十五日偕同膠路委員長葛光廷同車赴濟，會晤韓主席，嗣以本市閩棋檯球複賽定今（十八）日下午二時假俱樂部舉行，屆時沈氏將親臨參觀，并頒發獎品，聞俟競賽完畢，約於日內即可偕同葛氏同車西上云，正聞

陰島建設辦事處
築成塔埠頭汽車路
整理紅石崖街道

海西塔埠頭，紅石崖兩地，自劃歸陰島辦事處管轄後，該處即派員視察，並計劃修築汽車路，及整理街道，頃聞塔埠頭通碼頭之汽車路已修築完好，寬七公尺，長二千餘公尺，復於新路之西面相距四百餘公尺築大車路一條，使汽車與大車分道而馳，以便維持路面，至紅石崖街道，原甚寬闊，惟街道兩旁台階伸出，且商號門前搭蓋茶棚，殊欠整潔，現該辦事處亦已派員整理完竣矣。

今村司令參觀日本工廠
即晚赴濟　小林來青

日本第三艦隊司令今村信次郎中將，統率艦隊來青一節，業誌昨報，茲悉今村司令，爲明瞭該國僑青人民經營之工業起見，特於昨日上午八時半，與桑原日領事，赴四方滄口一帶，參觀各日本紗廠，當晚九時，乘膠路一次車去濟南云，又駐東北海軍司令小林少將於昨晨二次車由濟來青，定今日下午三時，在海事協會演講云，

使女逃走

單縣路門牌十號，住戶張義，家有使女名玉梅，年二十歲，鄭州人，長臉，細眉，剪髮，放足，於十五日外出不歸，張某查其將衣物帶走知係潛逃，當即報告警所查緝云，

病窮自縊

台東鎮人和路門牌七十七號，住戶郎俊明，年三十六歲，歷城縣人，素以賣菜爲業，日前因遊娼寮，身染花柳病症，近以無錢醫治，又不堪痛苦，即於昨日夜間，在屋內投繯自盡，迨至天明，其對面房仲守祥察覺，即報告四區三派出所轉報地方法院前往檢驗，旋由警所抬埋云。

綁匪闞金桂在青落網
諸城高鴻煮指控……公安四分局捕獲……

本市體育健將高鴻煮，前日赴台東公安第四分局報告，伊係諸城縣王家巴山人，在本市山東大學讀書，於去歲十一月二十日夜有土匪六七人，各持槍械，闖入伊家，將伊父高秀垣，及住宿之親戚徐立堂一同架去，並搶去八音子手槍一支，子彈五十粒，架至徐家莊村外，經民團追擊，斃匪三名，匪等即將徐立堂放回，將伊父槍殺，棄屍於郭家莊山坡，當匪闖入行劫時，伊母認明有鄰村喬益三一名，經縣政府派員在青會同公安局將喬益三，李岐山二名捕獲解回該縣法辦，據供尚有同黨闞金桂匿居東鎮利津路三十七號，特來指控等語，該分局據報，當派長警前往利津路將闞金桂及嫌疑犯劉振聲一併捕獲，解送公安局訊辦云。

新日紗廠
明日開工建築

本市紡織事業，以日商爲最多，其營業狀況亦佔優勢，現有日人益富，又在本市創設一上海紡織株式會社，經營紡紗及織布事業，廠址設於滄口南嶺，已由福昌公司承包建築廠址，定明日「十九」開始動工云。

膠路管委會舉行
第二一七次臨時會議

膠路管理委員會於十四日舉行第二一七次臨時會議，出席者委員長葛光廷，委員陸夢熊，崔士傑，彭東原，陳延文，列席者祕書尹援一，主席委員長葛光廷，記錄祕書尹援一，主席恭讀總理遺囑，開會，審查上次議決案，討論事項，一，總務處轉公益課呈爲青島醫院請添購太陽燈所需價款擬在一·九二，添置項下開支，是否有當，祈核示案，議決，照准，二，購料審查委員會第二二五七號報告標購膠皮線案，議決，照准。

平康五里
定期開業

前平康四里趙天恩等呈請社會局，擬在芝罘路鎮海樓開設平康五里，設立二等娼妓，經社會局批准，刻聞已籌備就緒，定本月二十日開始營業云。又訊，近有台東鎮業戶數家代表具呈社會局，擬在台東鎮商業市場，慶祥路，大成路，台東一路，台東二路一帶，開設平康里，設立二等娼妓十餘家，聞社會局據呈後，正在考慮中云，（青島）

山東大戲院
租來佳片

時屆春節，大地春回，本市山東大戲院，爲酬謝各界仕女起見，特由上海租來各大影片公司各種有聲佳片，陸續放映，如連日公映聯華公司中西藝人合串之歸來，已深蒙社會熱烈歡迎，聞該院本期又映天一公司慕維通片上發音之佳片「小女伶」，係新進美豔女星袁美雲主演，情節曲折異常，想屆時必有一番盛況也。

青年會
今日講演

本市中華基督教青年會，爲增進青年之道德加深教徒之信仰起見，每星期日舉行宗教講演，聞該會定於今日「十八日」下午三時，請王靖歷先生主演，聞王某爲研究宗教名宿，屆時聽衆定必擁擠云。又訊，該會學術講演，前因天寒停止，現以天氣逐漸和暖，不日即可舉行云。

舟車兩方貨運稀少
因商界慶廢歷年停止營業

廢歷年節，本市商界多放假慶祝，各地交易臨時停止，膠濟路因商貨稀少，貨車暫停，客車雖照常通行，乘客寥若晨星，大港碼頭，除外國定期航行船隻按期進口外，國人經營之船隻，昨日始有陸續出進口者，但客貨均屬寥寥，足證今年各地商界，對廢歷年節注重之一般云。（正聞）

考試委員會
函教局調查中等學校

考試委員會，以普通考試定於四月二十一日開始舉行，所有應考人之畢業資格，亟須詳密調查，特函市教育局將應行調查事項，分別詳細列表彙復，原函如次，逕啓者，查本會依照修正考試法施行細則第九條之規定，辦理審查各項應考資格，迭經公布在案，茲首都普通考試已奉令規定於本年四月二十一日開始舉行，關於應考人畢業資格之審查，亟須詳密調查，以資依據，相應函請貴局將全市業經立案之公私立高級中學，及其他同等學校，并國民政府成立以前經立案之公私立中等學校，師範學校，舊制中學，分別詳細列表見復，以憑考核，再貴局關於上項中等學校，以後如有續行核准立案者，并希隨時賜示，至紉公誼。（正聞）

背夫潛逃

濰縣南流人宋德善，以務農爲業，數年前娶妻李氏，現年二十六歲，於去歲秋間，在原籍因與其夫發生口角，遂逃來本市，投入山西路雙鶴里七十八號爲娼，現被其夫聞知，於昨日來青，將李氏尋獲，李氏誓不回家，遂赴警所轉送公安局訊辦云。

西聯對華聯足球賽
改於今日下午舉行

本市西聯足球隊爲觀摩球藝，特約華聯隊於十四日在體育場作友誼比賽一節，已誌前報，茲悉是日適值西聯隊休假，未克到場，現已改爲今日「十八」下午二時半仍在體育場舉行云。青島

小評
公安局迭捕匪犯

本市爲華北重要商埠，戶口繁密，衣食住各項較內地更爲便利，所以膠東一帶之匪類，每在鄉間綁架勒贖，得贓之後，多思來青逍遙，尤其東鎮一帶，因係出入市內之要道，匪徒之來青者，多潛藏于此，希圖出入便利，是以各縣來青緝匪，多在東鎮，四方，滄口等處拿獲，日前諸城縣府派人來青緝獲喬益三，李岐山二匪，現在公安四分局據高鴻煮指控，又在利津路捕護喬匪之同夥闞金桂一名，足徵匪人以本市中外雜居，易於混跡，不料來此，亦不免投入法網，足見公安局捕匪能疏而不漏，可知本市之桃源，非匪徒之桃源也。

遺失證章聲明作廢

啓者鄙人前領市政府第九一九號証章曾於日前遺失除呈請補領外特此登報聲明作廢
青島市工務局自來水廠張鈺啓

三綱啓事

敬啓者綱被局方調長太平路小學自知不逮辱蒙戚友器重賜予函薦四五十人感謝良深奈因人員業早規定實難位置嗣後即有薦人亦只一律謝絕特先聲明尚祈鑒諒是幸

遺失聲明

茲因鄙人一時不愼竟於二十三年二月五日遺失青島市市政府證章一顆係第二二五號以後如有發現上項證章概行作廢特此聲明
港務局職員李可文啓

緊要啓事

敬啓者茲有二犬子文學字善之年屆弱冠已成自願自立時期凡該一切生活用度及在外賒借等事均歸其個人負責與家庭無涉特此聲明俾衆週知
中山路五十六號　楊子生謹啓

膠海關監督公署佈告　第四五號

爲佈告事案奉[illegible]政府令飭新制度量衡出口稅則內所列紙張分類估價應予修改俾與轉口稅則歸於一致茲將出口稅則第一六四號所列估價國幣三十一元改爲國幣三十元第一六五號第一六六號所列估價國幣十五元五角改爲國幣十五元仰即遵照等因奉此仰各商人等一體遵照特此佈告
監督袁思彥　稅務司梅維亮
中華民國二十三年二月十日

共同遷移啓事

瑜記肥皂廠　利民營造廠

敬啓者本給圖部及本營造廠現因原址辦公窄狹不敷應用特在觀象一路新十二號自行建築住宅及辦公室等業已竣工擬於一月十五號遷移新址嗣後諸君有以給圖事務見委者即請逕到本賬房接洽爲荷　電話四七九六號
瑜記賬房　利民營造廠謹啓

青島市立中學招生廣告

一，學額：除高初中三年級不招生外，其餘各級均招收插班生若干名
二，資格：凡投考第一學期生須得有原校各該級第一學期之成績而持有正式轉學證書者爲合格
三，報名：報名日期自即日起至二月十七日止
四，考試：考試日期二月十九，廿兩日　簡章函索均可　校址湛山大路十號

私立向德小學招收插班生

一、額數：一二三四五六年級各十名
二、報名日期：即日起二月十五日止
報名繳費：報名費一元，入學時改作學費
三、報名地址：上海路四號本校
四、開學日期：二月二十一日

接骨專門

谷洋三郎。以幾十年的學問和經驗來應就世，在青島說，也有二十年的治好跌打損傷折骨攣肌的經驗，像谷洋三郎這樣的接骨推肌家，青島的各國人中，只有一人。這不是吹的，請打聽打聽吧。如有跌打損傷，希望不殘廢的人。請您一試，當信言之不謬。
館址德平路三號。電話三二八三號
一心館　谷洋三郎

鳴謝良醫張樞言

鄙人於十九年十二月二十九日。因跟貨車。跌仆受驚。經中西醫治。病益加甚。延至一月十日。病勢垂危。後事已備。業經停床。在此之際。蒙友人介紹五號炮台北邊第二街武林路十二號張樞言先生診察週身動脈。即令人將鄙人抬至內屋。服藥一劑。即省人事。日服一劑。服至十一劑。即能下床行走。鄙人可謂死而復生者也。屈指一算。四年於茲。在此四年中。無一日能忘先生之賜也。時已登大青島報鳴謝。近因小兒感冒時症。忽生痧疹。病勢險惡。繼而傳染小女。經先生診治。每人服藥兩劑。疹出喘定。咳嗽減輕。病亦霍而愈矣。如先生者。可謂青市之良醫也。今再登報鳴謝。並與有病諸君介紹。先生專門內科，婦科，小兒科。四時寒溫疑難雜症。上午門診。下午出診。凡出診之病。須上午掛號。以免空往。
大港調車處護路警察烏崇喜敬啓

濰縣廣文中學招考　男女插班生

名額—初中預備班一班高中一二年級初中一二年級插班生各若干人
報名日期—二月十日至二月十八日
考試日期—二月二十日二十一日在本校考試
校址—濰縣東關外樂道院（簡章函索即寄）

教育部　教育廳　立案　即墨私立信義中學招生

班級　初中一二年級第二學期男女編級生
考試及開學期—國曆二月二十三日
校址—即墨城河南花園
詳章—函索即寄

青島學院　日語專修科招生

本市華洋輻輳商務繁盛如不諳日語經商辦事諸多困難敝院爲初學者便利起見特設日語專修科每晚授課二小時凡有志者不論男女請按左列各項從速報名
學科　讀本，翻譯，會話
開學　四月九日
報名期限　三月廿九日截止
報名費　大洋三元學費每月三元三角
原有舊班招編入生程度爲半年及一年以上者
青島學院商業學校　館陶路三十三號　電話三二〇五號

▲購買航空獎券一條（每條一元）請到元成商行▼

購買航空獎券一條　奉送海京禮券一元
◉購買航空獎券一張◉　◉奉送海京禮券十元◉
◉既有五十萬元頭獎的希望◉　◉又可製備海京便宜的西裝◉
凡向中山路元成商行買航空獎券一條奉送海京毛織廠禮券一元　買航空獎券一張（十條）奉送海京毛織廠禮券十元　◈多買◈多送
此種禮券可在青島中山路（福祿壽隔壁）▲元成商行▼購買海京呢在兩碼半以上或全毛栽毯一條者即可搭用此券一張
▲青島空前豪舉‖海京最鉅犧牲▼

泰來輪船讓渡聲明

敬啓者鄭在仁安香齋矯景臣因無意經營情願將所有泰來輪船及附帶機器零件全部讓於王勳臣張梅五名下執業在登報以前所有欠外外欠及一切糾葛俱由敝等負責清理與新業主王勳臣張梅五無涉並准新業主將泰來船名改爲東萊輪船以資識別而清界限除另訂契約存證外特此聲明
讓渡人　鄭在仁　安香齋　矯景臣　全啓

接受泰來輪船業務並改名東萊輪船聲明

敬啓者泰來輪船前業主鄭在仁安香齋矯景臣因無意經營情願將所有泰來輪船及附帶機器零件全部讓於敝等執業在登報以前所有泰來欠外外欠及一切糾葛俱歸前業主鄭在仁安香齋矯景臣負責清理與敝等無涉登報以後所有泰來之業務權利全歸敝等管理與前業主無干並將泰來船名改爲東萊輪船以資識別而清界限除另訂契約存證外特此聲明
接受人　王勳臣　張梅五　全啓
住址莘縣路七十三號門牌同盛菴內

請用八大優點之國貨中國模範爐

熱度平均　加煤簡便
用煤極省　溫度隨意
堅固耐用　燃料不拘
精雅美觀　可以烹調

本爐烟筒裝置　與普通火爐略有不同　本號專人代客裝置　不取裝費　已購買本爐而有冒煙之弊　此係烟筒問題　絕對非火爐本身不靈　請隨時電話四八八四　立即派人前來查看　倘有其他用法不明瞭或疑問　小號均可隨時派人前來　備君詢問　必負全責使君能滿意也　本爐自即日起每只減售洋十柒元

總經理　萬榮晉　青島湖南路五十四號　電話四八八四號
經售處　國貨公司（天津路）　國貨陳列館（館陶路）　各大五金行

洪泰號緊要啓事

逕啓者查先父遺產全歸恩霖等兄弟平均繼承業經先父生前立有遺囑並呈請主管官署登記有案如有意圖得財擅行處分者概作無效恐未週知特此聲明
李恩霖　文霖　鍾霖　仝啓

青島印刷業同業公會啓事

啓者本會籌備會自籌備迄今業今數月現已奉青島特別市黨部正式許可凡我同業其有未曾參加者務望於三月一日以前到本籌備會登記以便擇日開成立大會恐未週知特此通告
籌備處平度路十號

神內醫院

主治科目　內科　小兒科　皮膚花柳科
院長　神內正範
門診　午前八時至二時　外診　下午隨時　X光線科
院址　青島德平路十號　電話四七五七號

敝院自開幕以來頗蒙各界歡迎對於中外患者之醫治無不盡心盡力治療院內設備完潔僕役殷勤看護格外周到隨呼隨到無不應時而來能使患者心裏爽暢立刻即愈並有精於華語醫學關於病源問答毫無阻隔於治療上亦頗覺便利

特別啓事

啓者本公司在中國各大商埠辦理保險已有多年久爲社會所信用茲爲便利營業起見凡有華人保險一切交易特無訛（泉記眼房）代理保費格外從廉設有不測無虧賠款如蒙賜顧請直與（泉記眼房）閻銘泉接洽（泉記眼房）現寓鄒縣路三號同興北棧內
三井水火保險公司敬啓　電話四三五三號

實業部登記　張景文建築師啓事

本建築師承工務局註册承辦繪製大小樓房上下水道各等圖樣及監工估價等事並代理買賣房產如有以上項事見委者請惠臨湖南路三十二號魁記工務所接洽可也給費公道定期不誤　電話四八零四號
青島登記工務所　建築師張景文啓

鳴謝名醫　張永清

啓者鄙人在商界服務三十餘年以致心血衰弱精神虧損身患半身不遂已成中風不語之象生命危在旦夕幸有舍姪介紹張君治療服藥三十餘天注射半身不遂藥針三打迄今精神恢復發音已經淸楚不遂之身亦已活動再行射補血針三打便即可完全康健張君學貫中西眞不愧爲醫師聖手之泰斗並有助醫師沈保民君范立豐君皆是醫學豐富經驗有素手術靈敏鄙人身受張君再造回生之德理應登載各報頌揚張君醫術之光以便各界男女同胞有患疑難重症者速往問診早脫苦海共登壽域張君由醫科大學畢業担任南北醫院院長二十餘載研究內外產婦小兒皮屬花柳耳鼻咽喉眼牙割等科三十餘年均有心得內外各科均能限日痊癒現寓青島天津路上元善里新十一號二層樓上出診本市二元門診上午八點至下午三點診金一元借用電話三一六七車費另給
青島北平路順興樓王子均敬謝

吉房出售

茲有齊東路新二十四號樓房一座大小十餘間電燈自來水澡盆飯皂冷熱水管及水櫃等設備俱全因本業主供職他鄉擬將該房及全部空地五百七十餘方步廉價出讓如有合意者即請到東方村飯莊孟紳處電話五〇四一接洽並有匯泉特別建築區公地廉價出讓有要者亦請前來本號接洽
業主王徵綍啓

召租　倉庫　樓房

茲有倉庫一所坐落大港商河路又新式樓房二所坐落金口二三路以上均地點衝要交通便易欲租倉庫或樓房者請至敝公司接洽可也
美商中華平安公司啓
湖北路二十七號甲　電話五〇六二號

法學週刊
◀第四十五期▶
（星期日出版）
保益律師團主編
通訊處
平原路五號

商店組織適用之法律

（四續）　劉本釗

九、舊習慣與合夥之異同

合夥員負連帶責任已爲上述，則合夥員彼此之間，須要審查其財力，而後方能合作，資力雄厚之人與毫無資產之人作合夥生意，倘一旦虧累損失，債權人必將獨向有資力者討債，在法律上無法以規避之，故組織合夥之時須要彼此之間，皆能了解其能力，有利害相共資格與共信，方可成立契約，在法律上即視爲凡合夥契約之成立即認爲各合夥員業能彼此了解，惟中間入夥之時，則不能不加以限制，即非經全體合夥員之同意，不得允許他人加入合夥及取得他合夥員之股分，換言之，新合夥員入夥之時，如舊合夥員中有一人反對，即不得加入，蓋倘新合夥員資力等稍有差池，與舊合夥員之關係甚大也，且新合夥員加入以後，關於合夥以前之權利義務皆與舊合夥員一律享受與担負，又豈可輕于允其入夥哉。

舊式商店，股東間往往不相識面，全由成立生意者（領東之掌櫃）所拉攏，且我國之人祇講情面，不講理法，雖於股東間不甚滿意，然亦不肯明白表示，選擇合夥員之事，殊不多見，而因此受累者，亦所在皆是，此後組織合夥生意者，在勢亦不容不注意於此途也。

合夥員須彼此選擇合夥員之資格，而合夥出資亦非平均担負，故合夥員之人，實較資本爲重要。故合夥有以某一合夥員之終身爲合夥存續期間者，其人如死亡，則合夥即應解散，否則各合夥員即有退股之權，蓋合夥之組織，以合夥員爲重要，其人死亡，其繼承人未必能與死亡者有同一合作之能力，則原來之目的不得達，即不能再拘束其他之合夥員矣，舊式商店之股東死亡，皆由繼承人承受之，雖其間有由繼承人聲請退夥者，但其理由則不在此，其他合夥員因此而退夥者，則不多見，因如此而有薄情之感，亦中國人之祇講情面之習慣也。

十、退股所受之限制

合夥組織，雖定有存續期間，如合夥員有非可歸責於自己之重大事由，可以隨時聲明退夥，所謂重大事由，如以合夥人執行業務而虧累，且其經手之事未完結，不得先自脫身，此外則不能不予以退股之自由，然亦有種限制而爲舊式商店習慣所不經意者：

（一）退夥須於兩月以前通知他合夥員，使他合夥員一方對合夥事業作全盤之計劃，一方亦須加以結算，以求其應得之損益。

（二）退夥之時期，不得於合夥事務不利益之時期爲之，通常習慣只多在結賬之期，請求退夥，惟非結賬之期而退夥者，須不致因退夥，使合夥事務發生不利之影響，亦可請求退夥。

（三）退夥員與他合夥員間之結算，應以退夥時之財產爲標準，且不問其出資之種類，皆得以金錢抵還之，不過事實上估價之高低而生爭執，難免不有分析產物之事實，但如影響於合夥事業之不利，他合夥員得不承認之也。如合夥事業尚有未了結者，并可俟了結後再計算分配其利益。

（四）退夥以前合夥所負之債務，倘退夥以後，他合夥員不能清償，則退夥員仍不以退夥而對抗第三人，此按合夥組織之本旨，所應負之責任也。

總之，合夥員固可退夥，以保全其權利，但合夥事業有公益之性質，不僅須保護個人之利益，尚須保護合夥之全體利益，更須保護合夥以外第三人之利益，此凡組織合夥事業者，不可不知者也。

近人多有以合夥組織，較公司組織爲簡單，且易於退夥，不知無論法律與事實，合夥之退股，較公司之出讓股票，且尤繁難，在未退股之前，合夥員無時不應注意合夥事業之盈虧，稍一大意，將受不可預計之損害。而公司之股東，則除股分之價值喪失以外，無他危險之可言。除以規模之經營業外，合夥之組織，應隨時代而減少，可勿疑也。

十一，合夥員之債權人對合夥股分之權利

合夥員本身負有債務，其債權人對於其合夥組織之股分，可否以之爲清償之請求，換言之，可否所得其合夥之權利，或合夥員不能償還債務時，而聲請將其合夥之股分扣押，亦一大問題也。法律于保護第三人之利益中，不能不顧及合夥事業之利益，且合夥之組織以合夥員彼此信用爲前提，現行債編乃規定合夥員之債權人，祇對合夥員之股分所得之利益，有請求分配之權利，不能要求代合夥員行使一切之權利。蓋如此債權人得以保護其權利，而無害於合夥之組織，如使其得以代位行使，則與合夥之原來組織之目的不同矣，又合夥員不清償債務，其債權人可以聲請法院將合夥員之股分扣押，以免合夥員之資產移動，惟如欲扣押合夥員之股分，必須於兩個月以前通知合夥，方能發生動力，如逕行扣押，他合夥員得拒絕之，蓋法院施行扣押之時，合夥事業易受不良之影響，且此扣押之通知，有爲該合夥員聲明退股之效力，自不得不予合夥以時間之預備也

舊商業習慣，對於商店之一般東之股分，任意行使其權，且有不通告商店，而逕請官廳查封，官廳亦目然爲之，此種不合法不進理之事件，至今猶不能免，實非法治國家應有之現象，在商店方面不可不知此法則，而有以保護其權利也。

「未完」

訴訟常識——一宗訴訟必須經過之程序

（國）

我國現行之民事訴訟法，係依民國十九年第二百三十一次中央政治會議所決定之法院組織法立法原則，採用三級三審制度，以地方法院管轄第一審，上級爲高等法院，再上級爲最高法院，而以三審爲原則，二審爲例外者也，惟於第一審（初審）又以訴訟事件之輕微單簡或應速結者，設有若干之特別規定，其適用此項特別程序者，謂之簡易訴訟程序，不適用此項特別程序者，謂之通常訴訟程序，茲就通常訴訟程序一宗訴訟所必須過之程序，略述於左：

一，原告起訴——民事訴訟，除得用言詞者外，凡關於訴訟所爲之聲明或陳述，應以書狀提出於法院并表明左列各款；

（一）當事人或法定代理人

（二）訴訟標的及原因

（三）應受判決事項之聲明

（四）證據

（五）法院

二，通知答辯——法院接受訴狀後，應即將所提出之繕本送達於他造應受送達之當事人。

又須按照應受送達之他造人數，提出繕本於法院

三，被告提出答辯狀——被告接到繕本，於相當期間內，應商同律師具狀辯駁，送致於該法院。

四，法院（受訴法院）調查原告之訴是否合法。

五，法院認原告之訴爲合法審判長應即行指定言詞辯論期日。

六，指定言詞辯論期日後，審判長將本案卷宗交於書記官作製傳票，傳票由書記官簽名即爲有效，勿庸審判長共同簽名也。

七，傳票由執達員送達於兩造。

八，開第一言詞辯論。

（未完）

法律問答五則

（雲）

（一）答于子琪君

——關于上訴期間——

上訴期間，民事與刑事不同，應分別言之。民事之上訴期間，爲二十日。刑事之上訴期間爲十日。均從送達判決書之翌日起算，並非自宣判之日起算。

（二）答琬君女士

——關于離婚手續——

按離婚大致可分兩種，一爲判決離婚，一爲協議離婚，來函所述事件，乃爲協議離婚。協議離婚不必限于具備法律所定之情形，只須兩造婚姻當事人有離婚之意思合致便可。所謂「手續」，應以書面爲之，並應有二人以上證人之簽名。又不知君已達成年與否，如爲未成年人，依法尚應得法定代理人之同意。至於你們所生之小姑娘，在離婚後之監護，原則上應由她父親任之，但你們雙方也可以另行約定。如果經約定由你負監護責任，於法也有效力。

（三）答李華亭君

——關於不准上訴三審問題——

民事訴訟，如不服第二審判決，原則上通常可以上訴於第三審管轄法院。但對於財產權上訴訟，如因上訴第三審所得受之利益不過三百元者，例外不得上訴。然而原法院如因法律上有疑義或有其他必要者，也可以裁定特許上訴，君之訴訟既不逾三百元，經原審判決敗訴後，又未聲請特許上訴，得有特許之裁定，則第三審法院當然駁回，不許上訴，并非無論訴訟標的價額若干，均不許上訴第三審也。

（四）答高廷芳君

——關於反訴誣告問題——

按誣告罪爲地方法院管轄案件，又非直接侵害個人法益及告訴乃論之罪，固然不得自訴，但自訴被告利用自訴程序，對於自訴人提起誣告之訴者，則爲法所准許，受理自訴之法院，自應受理之，今者法院對自訴被告之誣告反訴竟以非初級管轄之直接侵害個人法益，及非告訴乃論之罪爲理由，不予受理，乃其不明法律。

（五）答李少珍君

——關于孀婦姦非——

孀婦通姦，雖因法無正條，應不爲罪，但函內所述之某氏，係屬與其嗣子之父通奸，其嗣子之父既爲某氏之夫家堂兄弟輩，自爲四親等內之宗親相奸，依刑法第二百四十五條，應搆成犯罪。

貧民關於法律問題之福音

（雲）

余前於本刊第三十九期，曾倡議各職業團體及法界同仁宜設置法律扶助事業。蓋者，法律之設，在謀人類社會，得其平直；而近代法制，條文既夥，程序繁重，一般貧苦無知民衆，恆以不諳習法律及無資力聘請律師，往往不能於訴訟程序上，相機爲適當之攻擊防禦，輒遭受不利益之判決。軍或當局，遂有所藉口，以爲干涉司法及攻擊律師制度之論據。苟有法律扶助制度之設，則此弊可補法得其平，而法律威信與夫律師制度之尊嚴，得以確立。故吾人曾深切言之。果也，全國律師協會，亦有見於及，曾經決議函請各律師公會設置貧民法律扶助會，並制定暫行規則十條，擬呈請司法部核准施行。吾人於欣幸之餘，爰抄錄其所制規則十條於左，以餉關心貧民扶助事業者。並盼律師公會迅爲採行，及各職業團體亦仿效設置也。

貧民法律扶助會暫行規則

第一條　本會由中華民國律師協會各會員公會徵求各該公會同情於本會宗旨之律師組織之分別定名爲某某律師公會法律扶助會

第二條　本會以對於貧苦民衆無償予以法律上扶助爲宗旨

第三條　本會之任務如左

（一）爲貧民解釋法律疑問

（二）爲貧民證明法律關係

（三）爲貧民辦理有正當理由之訴訟事務

第四條　本會之紀律如左

（一）本會會員與請求扶助人接談時不得涉及法律範圍外之任何事務

（二）本會會員對於應予扶助事件應爲善良管理人之注意

（三）本會會員對於求扶助人不得明示或暗示其爲違反直正事實之任何行爲

（四）本會會員如因當值應請求扶助人之法律顧問或法律關係之證明及爲辦理訴訟事件者不得再受對造人請託

（五）本會會員對於請求扶助人不得收受或要求任何報酬

第五條　本會會員如違背紀律有前條情事之一者適用各該管律師公會懲戒規則

第六條　凡因貧苦請求本會給予扶助者應取具地方自治團體或慈善團體或該管職業團體之證明書以爲證明

第七條　本會會員輪流值日其當值之日期應事先用抽籤法配定之

第八條　本會會員其當值時應在各該管律師公會辦理扶助事件

第九條　本會辦事細則由各律師公會自定之

第十條　本規則由中華民國律師協會呈請司法行政部核准後施行

目次

一，商店組織適用之法律
二，訴訟常識
三，法律問答五則
四，貧民關於法律問題之福音

徵稿

一，本刊公開，歡迎投稿。

二，本刊文字務求淺顯，作品以關于法律，政治，經濟之問題爲限，

三，來稿須繕寫清楚，加註標點，稿紙不得兩面並寫。

四，本刊對于來稿，有刪改之權，無論登否，非經特約，概不退還原稿。

肺癆療法新發明

肺癆菌之形狀及其抵抗力

肺結核菌（即肺癆菌）係桿狀之細菌。其體形真直，或稍彎曲。長徑約一迭密百萬之一至二，非肉眼所能見。雖一定之方法。以顯微之手段。製爲染色標本。用六百倍至一千倍之顯微鏡檢視之。始克窺知。實爲極小之物也

肺結核菌之抵抗力。非常强盛。惟知其抵抗力之大小。爲肺病豫防及治療上之最緊要者。結核患者之痰。放置空氣中時。結核黴菌之生存。可達半年以上。置於光線缺乏之暗室內。則一年以上。尚得保其生存。此種黴菌。對於寒冷之抵抗力。尤爲强大。遇攝氏零下十度之寒冷。經六七星期而不死。對於溫熱之抵抗力。亦較他種黴菌爲强。他種黴菌遇攝氏六十度之溫度。經二三十分鐘。便行死滅。而此種黴菌。須八十度之溫度。經二三十分鐘。始克死滅。惟對於日光之抵抗力。最爲孱弱。過直射之日光。經五六分鐘便死。遇攝氏百度以上之溫熱。一二分鐘便死。若就消毒藥而論。肺病患者之結核。在二十倍石炭酸水中。歷三十秒鐘而死。在百倍石炭酸水中。一原分鐘而死。在千倍昇汞水中。歷十分而死。肺結核「即肺癆」之原因是結核菌。而此菌一入人體內。則於該處防禦成結節。以斷血行之路。又結核菌能分，一種抗酸性蠟質。包圍其體以菌之一切外來藥力之侵入，故雖用種種殺菌藥。內服或注射終不能達到其病。便實體。歷來醫家所慣用之自然療法。對肺症療法。理學的療法。血清療法。藥劑療法。及其他一切治療法等。尚未竟全成功。而肺癆無藥之說。遍滿於一世者。因未知此深奧學理故耳。由此現代結核學者。根據上述之學理。繼續研究。不遺餘力。結果竟成此殺盡肺菌之化學聖劑。名曰三那星。Sanosen 此藥係進肺癆菌發明者德國考克博士與肺癆菌脫爐術發明家德國柏格爾博士之最新醫理而發明成功者。據現下德國瑞士及其他各國諸肺病療養院之實驗報告。此藥有滲透肺病竈之結節及溶解蠟質之所用。兼其有殺菌力。能醫治一二三期之肺癆。確有萬試萬靈之特效。在中國。業經國民政府中央衛生試驗所化驗。藥性和平無毒。絕無任何副作用

肺癆病是人類的大敵

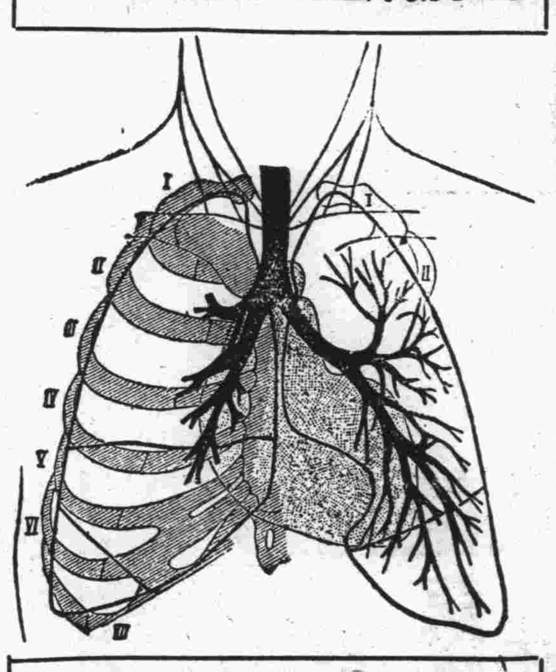

三那星是肺病的救星

△各埠大藥房均有經售▽

贈書　來函註明詳細地址姓名寄天津法界廿六號良士里四十一號愛世開洋行廣告部奉贈肺病療養指導新書及三那星詳細實驗報告書二冊

美商愛世開洋行華北分行佛慈大藥廠　天津法界廿六號良士里四十一號

請飲！

▲欲使兒女健全活潑▼

▲欲使身體肥胖强健▼

衛生消毒　牛奶

滋養豐富　山羊奶

本場特點：異國四年　規模廣大　良種牛乳　開幕最早　已至於今　設備完全　不誤主顧

青島牛奶舍

牛奶場太平鎮　電話三〇〇四

本行堂邑路　三〇三六號

分行遼寧路　五一〇六

FACE REVIVER

REMOVES FRECKLES
WHITENS THE SKIN

美容珍品　面母

去雀斑　白皮色　嫩肌膚　增艷姿

F. M. CHEMICAL WORKS, LTD.

青島總批發　芸芳泰　神州藥房

分銷處　福順泰　洪興德　愼德成　祥雲壽　昌昇號　漢成藥房　金星藥房　惠東藥房　德國藥房　華振氏　青島藥房　大中華　同順號

Veramon Schering

凡拉蒙

媽媽！你頭痛嗎？這裡有凡拉蒙　請你吃一片　就馬上好了

大北無綫電公司啟事

敬啓者本公司鑒於無綫電收音機爲現在最靈通消息之利器新由外洋運到大批直流交流各種收音機裝璜美麗發音清晰並有專門技師設計裝置務使經久耐用準確可靠凡國內外播音電台之節目均可逐一接收管理簡便定價低廉並備有大批無電機材料其價尤廉附設專門修理部手續迅速取費極廉如蒙惠顧竭誠歡迎

●本公司收音機之特點●　凡國內重要新聞以及金融行市均能立即收聽吐音甚亮如親聞其聲凡南京　上海　天津　北平　大連　日本　馬尼拉等處各大戲院之戲曲皆得耳聆眞如親見其人

●優待用戶●　凡用戶之無綫電收音機偶有聲音不佳或機內發生障礙等情隨時電話通知本公司當即派技師修理手續敏捷不收費用

大北無綫電公司　湖北路二十六號

淋病一盒藥

沈火山監製

專治急慢性淋濁多年久治不愈老白濁

五淋白濁唯一特效救星

▲說明▼這是華北久著盛名治淋的惟一聖藥不是專以廣告宣傳胡吹亂謗欺騙者流此藥是從多年實地經驗得到的真效果急淋遠遠快癒倒市上一般普通濫油劣劑 ▲主治▼尿道炎灼小便短促黃白粘膏精糊淋口腎虛老濁綿綿不斷淋後受寒傷腰疝氣此藥殺菌清濁馬止痛七天之內完全斷根

功效遠勝注射內服淋藥

特製金屬盒盒上印紅黑二色之字以防假冒購者認明為要

真正 一盒藥 盒樣

沈少山大醫士 久春堂藥房 為國醫本科學原理之新發明 淋病壹盒藥 無論急性慢性五淋白濁唯一聖藥 總發行所天津日租界橋立街南路

定價 小盒兩元 大盒四元

麝香化血丹

乃是婦女救星神奇效驗馳名各省此丹專治婦女經閉不通三五個月不見氣衰血塊黃肌瘦嘔吐惡心腰酸腹脹肚大成形鬼邪胎病子死腹中不下婦女乾血癆疾病只用一付立下重者三服百病化為血水保險元氣不傷破血化痞孕婦忌服每付二元加料四元

山氏坤 少乾 化癥膏

不必行針吃藥腹中病塊立消此膏力能攻堅化塊降瘀血生新血破瘀特化積聚專化婦女食塊氣塊寒塊化結腹痛白帶氣積乾痨七癥八瘕經閉病塊貼此膏由堅而軟由軟化消百不失一定價小貼三元中貼五元

總發行 天津久春藥房 總路日租界橋立街

青島分銷處 臨海藥房 黃島路十六號 太和春 金鄉路十二號

北京康乃安大夫監製

婦女馳名良藥 調經養血膏丹 外貼內服奇效無比

此膏本醫家傳秘方功效神奇與眾不同專貼婦女經血不調前趕後錯忽多忽少血色不正紫黑成塊下寒白帶崩漏不止行經腹疼腰腿酸痛兩脅發脹胸隔痞滿嘔吐惡心積氣及寒凝滯癥瘕左後右塊攻上攻下氣短神虛心慌心跳頭暈眼黑四肢酸軟無力燒冷往來面黃肌瘦不思飲食自汗盜汗咳嗽痰喘肝鬱作抽子宮虛冷久不受孕一切氣血兩虧經脈不調室女經閉乾血癆症服用千方百藥不好醫治無效速貼此膏立能奏效每貼小六毛大洋一元

內服 調經養血丹 主治同一功效尤佳每盒一元加料二元另有主治詳單外埠函購另加郵費二角

虎骨追風丸

北京康家馳名妙藥此丸舒筋活血善通十二經咯行週身之骨節專治男女受風受寒腰膝肩背筋骨疼痛肝風氣串四肢麻木手足浮腫半身不遂十年二十年老寒腿千方百藥治不好此丸准保痊愈 定價每盒二元 每付大洋二角五分

全牛補腎丸

立止夢遺 滑精專治 腎虛陽痿

此藥專治男子腎虛腎寒房勞過度精冷精滑陽痿早洩快感缺乏久無子嗣勞傷腰痠腿系不足記憶退減頭眩自汗腰腿痠疼男子一切腎虧不足四肢無力飲食無味等症服用此丸元陽立充體健增精神換發誠男子之寶品也價目每盒六付一元

製造廠 北平前門外興隆街弘慶寺 福安醫館

代售處 太和春 金鄉路十二號 總發行 臨海藥房 黃島路十六號 濟南分銷處商埠小緯六路大仁堂藥房

X光綫齒科外科 鈴木齒科醫院

青島觀海一路二十號 電話二一〇四三番

下治丸

婦科良药 主治 赤白帶 腰腿痛 經停閉 久不孕 肚痛脹 產後症

朱氏監製 不用內服 負責見效

置於生殖器內即能達到功力子腹中施用簡易不覺動作不受痛苦取藥時從見腹內積病結塊而下較之服药收效速而用量少主治各症均能痊愈斷根

天津素波製藥社發行 每丸一元二角 特二區壽安街

▲經售處▼ 青島金鄉路 太和春藥房 濟南普利大街 東亞藥房 坊子二馬路 豐記藥房

下治丸不誇張不欺人一經售出貨責到底採用名貴藥料科學方法製成清潔柔軟之小丸不用內服能治貨藥所不能治之重病凡因子宮寒冷等症而不孕者用後能使積病化除立即受孕患腰痛腿痛肚眼腹痛雖甚至不能行動用藥一丸准將疼痛立止患赤白帶經停閉者用後能將腹內積病化成穢實流下使白帶淨絕紅潮立至轉者一丸重者三丸絕對負責治愈▲下治丸會經官府化驗無毒用者函證有效影印證函及說明書請向金鄉路太和春索閱

◎每丸一元二角 ◎半打六元五角 函購直寄天津特二區壽安街素波製藥社 寄費一律二角

男子的淋濁 婦女的白帶 怎樣治療？

用維諾氏淋濁藥水 救

▲維諾氏內服淋濁藥水

普通市售淋濁藥劑多係丸散吞服既不便易效力亦且遲慢此藥特製成水劑調以美味吞服既易效力迅速且不妨害腸胃功効正確絕無流弊無論急性慢性五淋白濁尿道疼痛最難封口小便不痛以及婦女赤白帶下等症服之立愈奇効若與維諾氏外洗藥水並用其効尤著

▲維諾氏淋濁洗藥水

此藥水具有強大殺菌力且無刺激性無論男子五淋白濁下部腫痛婦女赤白帶下淋漓不止陰部腫痛陰道溼疹陰道發炎久經服藥無効者用此藥水洗滌保可立愈

青島金星藥房總發行 中山路三十五號 電話五三六五號

克力登染色布

英商卜內門洋鹼有限公司專售各種工業化學用品

經理處 協蚨祥 青島濰縣路

曬曝洗滌 色美質良 鮮艷漂亮 未用諸君 請速試用 保不退色 舒適耐用 價格低廉

英雄牌

各大布店均有出售 存貨常備

如蒙賜顧 無任歡迎

中國實業銀行儲蓄部

每月存洋三元一角七分 滿十二年可得洋一千元

行址中山路二十八號電話二三五三九 二九八〇號

東華旅社廣告

本社自青島天津路二十六號房屋寬闊有電鈴又設沐浴間男客若有需兩房間均各方便鐵床被褥毯絨格外潔淨並設飯店製備筵席便飯以應客便又備汽車數輛送往迎來便利非常車站碼頭俱有列于下地位幽雅至種影照羅代客報關完稅裝卸車船無不周到凡紳商各界賜顧咸常住短寓均隨意便無任歡迎特此佈告

本旅社謹啓

天津路二十六號 旅社電話 二九四六 菜館電話 二八一一

代售處

獨家經理 青島天津路李村路 神州大藥房

金鄉路 亞洲藥房
中山路 長春堂
天津路 震東藥房
海泊路 延春堂
博山路 通順堂
膠州路 鴻春堂
益都路 天寶通藥房
東鎮 遼東藥房

萬德興皮靴店

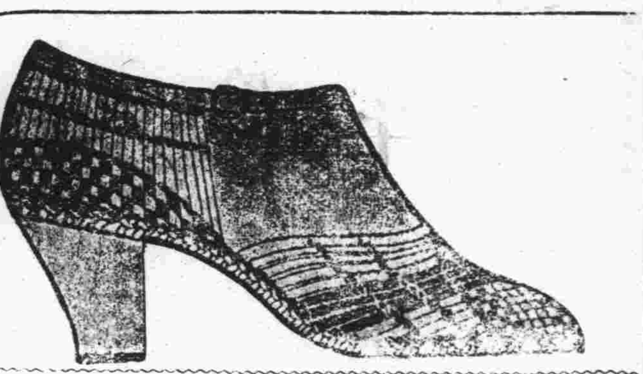

萬德興皮靴店主人啓 濰縣路二十一號

萬德興皮靴店出品好價錢賤光顧者都稱讚腳享福真非凡如不信請來看買一雙穿幾年

新製各種機器

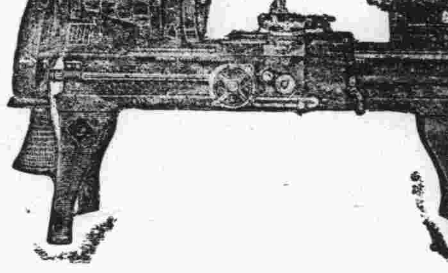

本廠開設青島有年所出品精良向蒙實業各界所讚許茲爲提倡國貨發展實業起見特製六呎八呎旋牀機新式析齒機大壓力機腳踏鑽印信機各種保險銀櫃頭號切麵機彈花機機身堅固使用靈敏並製各種機器零件不特在舶來品之上且價格尤廉如蒙惠顧無任歡迎

利生鐵工廠謹啓 青島廣西路二十四號 電話三九三九

產科

女醫師李洗泉 濟青醫院產科醫師

專理產婦科無論難產順產均能手到病除且手術敏捷使患者少受痛苦出外接生隨請隨到備有住室入院隨意

寓址泰山路五十四號 自用電話五四八一

青島市政府購辦委員會通告 第五四號

案查本會現擬招商標購港務局購金星號拖船鍋爐管各商有願承辦者可自本年二月二日起每日於上午九時至十二時逕來本會領取標單及說明書等件詳爲閱覽即將該項價格切實估計填註封固以便投標此項標函統限於二月九日下午二時投遞本會即時當衆開標過期標函概作無效特此通告

中華民國二十三年二月一日

啓新洋灰 愛國同胞 提倡國貨

馬牌洋灰是中國頭一家洋灰成色優良堅固耐久各界早有定評現在大家提倡國貨本公司爲歡迎顧客起見特別廉價光顧諸君請至下開各處接洽

青島分銷處
館陶路廿三號 同源公 電話四一五八
中山路廿七號 義和祥 電話二二一一
荷澤三路三號 祥泰號 電話四八七四

歡迎各校學生特別優待

青島大藥房光學部精配光學眼鏡

中山路六號 湖南路轉角 電話五三三三三

青島 協蚨祥

◁綢緞皮貨局▷

本號新到綢緞呢絨摩登衣料名目繁多不及細載各口皮貨現已到齊特室陳列歡迎參觀如蒙光顧定價從廉

濰縣路海泊路口

▲電話▼ 門市部三二二三九 皮貨部四一一七

解除牙齒痛苦須至湖南路十號梅塞大夫醫院

梅塞大夫爲醫學博士專門齒科手術高超復不惜重資購備紫光燈太陽光燈電刀及一切齒科最新設備茲以初蒞青市診例格外克己歡迎各界參觀患齒疾者請臨一試方知言之不謬也

診治時間，每日上午九時至下午一時下午四時至六時

大昌實業公司謹啓

汽車電池在嚴冬時令最需仔細檢查稍有疏忽困難必多敝公司經理「光明牌」Prest-O-Lite 電池多年爲酬答顧客便利起見歡迎免費檢查電池及其有關機件廉價充電能決電池各疑難請速駕臨爲荷

廣西路十九號 電話四二〇二號

縫紉機 招請各縣分經理

本處經理德國魏思達縫紉機廠各種機器及附屬零件招請山東各縣鎮分經理利益優厚如願担任者請駕臨或函商一切辦法可也

德國魏思達縫紉機山東全省總經理處啓

地址中山路四十一號 電話二九九一號